

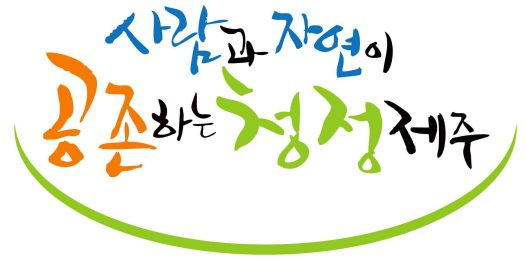

도보

제847호. 2020. 3. 30.(월)

도보는 공문서로서의 효력을 갖는다.



목 차

입법예고

제2020-28호 제주특별자치도 환경자원총량관리위원회 구성 및 운영 조례안 입법예고 3

제2020-29호 제주특별자치도의회 사무기구 설치 및 직원정수 조례 일부개정조례안 입법예고 4

제2020-30호 제주특별자치도세 감면 조례 일부개정조례안 입법예고 5

제2020-31호 제주특별자치도세 기본조례 일부개정조례안 입법예고 6

제2020-32호 제주특별자치도세 기본조례 시행규칙 일부개정규칙안 입법예고 7

제2020-33호 제주투자진흥지구 지정·해제 및 관리에 관한 조례 일부개정조례안 입법예고 8

제2020-34호 제주특별자치도 농어업인 자녀 통학 교통비 지원 조례 시행규칙 일부개정규칙안 입법예고 9

제2020-36호 제주특별자치도 옥외광고물 등의 관리와 옥외광고산업 진흥에 관한 조례 일부개정조례안 입법예고 10

【입법예고 전문을 보고 싶으신 분은 홈페이지(www.jeju.go.kr) 입법·고시·공고 란을 참고하시기 바랍니다.】

고 시

제2020-38호 공공하수도 (화북중계펌프장 월류수 처리시설) 설치 고시 12

제2020-46호 이도주공1단지아파트 주택재건축정비사업 정비구역 변경 지정 및 지형도면 고시 13

공 고

제2020-1094호 2019년도 재난관리실태 공고 28

제주특별자치도 입법예고 제2020-28호

제주특별자치도 환경자원총량관리위원회 구성 및 운영 조례안 입법예고

「제주특별자치도 환경자원총량관리위원회 구성 및 운영 조례」를 제정함에 있어 그 제정 이유와 주요 내용을 주민에게 알려 이에 대한 의견을 구하고자 「제주특별자치도 자치법규의 입법예고 및 공포에 관한 조례」 제2조에 따라 다음과 같이 입법예고합니다.

2020년 3월 27일

제 주 특 별 자 치 도 지 사

1. 조례명: 제주특별자치도 환경자원총량관리위원회 구성 및 운영 조례안
2. 제정이유
 - 「제주특별자치도 설치 및 국제자유도시 조성을 위한 특별법」 제351조의2 제4항에 따라 위임된 제주특별자치도 환경자원총량관리위원회 구성 및 운영에 필요한 사항을 규정하려는 것임.
3. 주요 내용
 - 가. 환경자원총량관리위원회의 기능 및 구성(안 제2조 ~ 제3조)
 - 나. 환경자원총량관리위원회의 운영(안 제4조~제10조)
4. 조례안: 따로 붙임
5. 관계 법령: 따로 붙임
6. 의견 제출
 - 이 조례안에 대하여 의견이 있는 기관·단체 또는 개인은 2020년 4월 16일까지 아래 사항을 기재한 의견서를 제주특별자치도지사에게 제출하여 주시기 바라며, 그 밖의 자세한 사항은 조례안 담당부서로 문의하여 주시기 바랍니다.
 - 가. 의견 제출자 성명(단체의 경우 단체명과 대표자), 주소, 전화번호
 - 나. 예고 사항에 대한 의견(찬·반여부와 그 사유)
 - 다. 제출 및 문의처
 - 주소: 제주시 문연로 30, 제주특별자치도 환경정책과
 - 전화·전송: (064) 710-6072, Fax (064)710-6019
 - E-mail: khs1586@korea.kr
 - 라. 제출서식

입 법 안	수 정 안	수정 사유

◀ 전자공청회 개최 안내 ▶

- 제목 : 제주특별자치도 환경자원총량관리위원회 구성 및 운영 조례안
- 입법예고 기간 : 2020. 3. 27. ~ 2020. 4. 16 .
- 개최 주소 : www.epeople.go.kr(국민신문고>정책토론>전자공청회)
- 주요 내용 : 조례안에 대한 의견 제출
- ※ 전자공청회를 이용하여 의견을 제출하려면 국민신문고 회원으로 가입해야 합니다.

제주특별자치도 입법예고 제2020-29호

제주특별자치도의회 사무기구 설치 및 직원정수 조례 일부개정조례안 입법예고

「제주특별자치도의회 사무기구 설치 및 직원정수 조례」를 일부 개정함에 있어 그 개정 이유와 주요 내용을 주민에게 알려 이에 대한 의견을 구하고자 「제주특별자치도 자치법규의 입법예고 및 공포에 관한 조례」 제2조에 따라 다음과 같이 입법예고합니다.

2020년 3월 27일

제 주 특 별 자 치 도 지 사

1. 조례명: 제주특별자치도의회 사무기구 및 직원정수 조례 일부개정조례안

2. 개정 이유 및 주요 내용

제주특별법 개정에 따라 도의회 “정책자문위원”의 명칭이 “정책연구위원”으로 변경됨에 따라 이를 조례에 반영하여 정비하려는 것임.(안 제4조)

3. 조례안: 따로 붙임

4. 관계 법령 : 따로 붙임

5. 의견 제출

이 조례안에 대하여 의견이 있는 기관·단체 또는 개인은 2020년 4월 16일 (18:00)까지 아래 사항을 기재한 의견서를 제주특별자치도지사에게 제출하여 주시기 바라며, 그 밖에 자세한 사항은 조례안 담당부서로 문의하시기 바랍니다.

가. 의견 제출자 성명(단체의 경우 단체명과 대표자), 주소, 전화번호

나. 예고사항에 대한 의견(찬·반 여부와 그 사유)

다. 제출 및 문의처

- 주소: 제주시 문연로 6, 제주특별자치도청 정책기획관
- 전화 및 전송: 064-710-2251~2255, FAX 064-710-2239
- e-mail: khsbasac@korea.kr

라. 제출서식

입 법 안	수 정 안	수정 사유

◀ 전자공청회 개최 안내 ▶

- 제 목 : 제주특별자치도의회 사무기구 및 직원정수 조례 일부개정조례안 입법예고
- 입법예고 기간: 2020. 3. 27. ~ 2020. 4. 16.
- 개최주소: www.epeople.go.kr (국민신문고 >정책토론 >전자공청회)
- 주요내용: 조례안(붙임참조)에 대한 의견 제출
- ※ 전자공청회를 이용하여 의견을 제출하려면 국민신문고 회원으로 가입해야 합니다.

제주특별자치도 입법예고 제2020-30호

제주특별자치도세 감면 조례 일부개정조례안 입법예고

「제주특별자치도세 감면 조례」를 일부개정함에 있어 그 개정 이유와 주요 내용을 주민에게 알려 이에 대한 의견을 구하고자 「제주특별자치도 자치법규의 입법예고 및 공포에 관한 조례」 제2조에 따라 아래와 같이 입법예고 합니다.

2020년 3월 26일

제 주 특 별 자 치 도 지 사

1. 조례명: 제주특별자치도세 감면 조례 일부개정조례안

2. 개정 이유

- 가. 애월 LNG기지 구축완료에 따라 한국가스공사에 대한 취득세·재산세 면제조항을 삭제하여 과세형평성 도모 및 지방세수 확충
- 나. 코로나19 사태로 관광객 감소, 소비위축 등으로 소상공인이 어려움에 처해있어 소상공인 임대료를 인하해주는 건물주에게 재산세 등 감면 인센티브 제공으로 착한 임대인 운동 활성화 및 상생을 통한 위기 극복

3. 주요 내용

- 가. 애월 LNG기지 구축 완료에 따른 한국가스공사가 도시가스사업에 사용하는 부동산 취득세·건축물 재산세 면제 삭제(안 제27조 개정)
- 나. 코로나19 사태 극복을 위해 어려움에 처한 소상공인에게 2020년 상가 임대료를 10%이상 인하하는 임대사업자(착한임대인)에 대해 임대료 인하율만큼 감면율(최대 50%)을 적용하여 2020년도 건축물 분 재산세(도시지역분 포함), 지역자원시설세, 지방교육세를 감면 (안 제32조의2 신설)

4. 조례안: 따로 붙임

5. 관계 법령: 따로 붙임

6. 의견 제출

이 조례안에 대하여 의견이 있는 기관·단체 또는 개인은 2020년 4월 16일까지 아래 사항을 기재한 의견을 제주특별자치도지사에게 제출하여 주시기 바라며, 그 밖에 자세한 사항은 조례안 담당부서로 문의하여 주시기 바랍니다.

가. 의견 제출자 성명(단체의 경우 단체명과 대표자), 주소, 전화번호

나. 예고사항에 대한 의견(찬·반여부와 그 사유)

다. 제출 및 문의처

- 주소 : 제주시 문연로 6(연동), 제주특별자치도 세정담당관

- 전화/전송/E-mail : (064) 710-6885/ Fax (064)710-6889/ hjk539574@korea.kr

라. 제출서식

입 법 안	수 정 안	수정 사유

◀ 전자공청회 개최 안내 ▶

- 제 목 : 제주특별자치도세 감면 조례 일부개정조례안 입법예고
- 입법예고 기간 : 2020. 3. 26. ~ 2020. 4. 16. (20일간)
- 개최주소 : www.epeople.go.kr(국민신문고>정책토론>전자공청회)
- 주요내용 : 조례안(붙임참조)에 대한 의견제출
- ※ 전자공청회를 이용하여 의견을 제출하려면 국민신문고 회원으로 가입해야 합니다.

제주특별자치도 입법예고 제2020-31호

제주특별자치도세 기본조례 일부개정조례안 입법예고

「제주특별자치도세 기본조례」를 일부개정함에 있어 그 개정 이유와 주요 내용을 주민에게 알려 이에 대한 의견을 구하고자 「제주특별자치도 자치법규의 입법예고 및 공포에 관한 조례」 제2조에 따라 아래와 같이 입법예고 합니다.

2020년 3월 26일

제 주 특 별 자 치 도 지 사

1. 조례명: 제주특별자치도세 기본조례 일부개정조례안

2. 개정 이유

「지방세기본법」 제93조의2 및 「지방세기본법 시행령」 제62조의2 개정으로 지방자치단체 선정 대리인 제도가 도입됨에 따라 영세 납세자의 권익 보호를 위해 지방자치단체 선정 대리인 제도 운영에 관한 사항을 규정하려는 것임.

3. 주요 내용

- 가. 지방자치단체 선정 대리인 제도 도입에 따라 종전의 특별납세보호관 운영 규정 삭제(안 제9조)
- 나. 대리인 선정 신청인의 소유재산 평가방법 규정(안 제9조의2)
- 다. 대리인의 임기, 위·해촉 등에 관한 사항 규정(안 제9조의3)
- 라. 대리인 선정 신청방법 및 절차 등 규정(안 제9조의4)

4. 조례안: 따로 붙임

5. 관계 법령: 따로 붙임

6. 의견 제출

이 조례안에 대하여 의견이 있는 기관·단체 또는 개인은 2020년 4월 16일까지 아래 사항을 기재한 의견서를 제주특별자치도지사에게 제출하여 주시기 바라며, 그 밖에 자세한 사항은 조례안 담당부서로 문의하여 주시기 바랍니다.

- 가. 의견 제출자 성명(단체의 경우 단체명과 대표자), 주소, 전화번호
- 나. 예고사항에 대한 의견(찬·반여부와 그 사유)

다. 제출 및 문의처

- 주소 : 제주시 문연로 6(연동), 제주특별자치도 세정담당관
- 전화/전송/E-mail : (064) 710-6885/ Fax (064)710-6889/ hjk539574@korea.kr

라. 제출서식

입 법 안	수 정 안	수정 사유

◀ 전자공청회 개최 안내 ▶

- 제 목 : 제주특별자치도세 기본조례 일부개정조례안 입법예고
 - 입법예고 기간 : 2020. 3. 26. ~ 2020. 4. 16. (20일간)
 - 개최주소 : www.epeople.go.kr(국민신문고>정책토론>전자공청회)
 - 주요내용 : 조례안(붙임참조)에 대한 의견제출
- ※ 전자공청회를 이용하여 의견을 제출하려면 국민신문고 회원으로 가입해야 합니다.

제주특별자치도 입법예고 제2020-32호

제주특별자치도세 기본조례 시행규칙 일부개정규칙안 입법예고

「제주특별자치도세 기본조례 시행규칙」을 일부개정함에 있어 그 개정 이유와 주요 내용을 주민에게 알리기에 대한 의견을 구하고자 「제주특별자치도 자치법규의 입법예고 및 공포에 관한 조례」 제2조에 따라 아래와 같이 입법예고 합니다.

2020년 3월 26일

제 주 특 별 자 치 도 지 사

1. 규칙명: 제주특별자치도세 기본조례 시행규칙 일부개정규칙안
2. 개정 이유
 - 「지방세기본법」 제93조의2 및 「지방세기본법 시행령」 제62조의2 개정으로 지방자치단체 선정 대리인 제도가 도입됨에 따라 「제주특별자치도세 기본조례」에서 위임된 사항을 규정하려는 것임.
3. 주요 내용
 - 가. 선정 대리인 위촉 동의서 및 서약서 서식(안 제27조)
 - 나. 선정대리인 신청서 등 서식(안 제28조)
4. 규칙안: 따로 붙임
5. 관계 법령: 따로 붙임
6. 의견 제출

이 규칙안에 대하여 의견이 있는 기관·단체 또는 개인은 2020년 4월 16일까지 아래 사항을 기재한 의견서를 제주특별자치도지사에게 제출하여 주시기 바라며, 그 밖에 자세한 사항은 규칙안 담당부서로 문의

하여 주시기 바랍니다.

가. 의견 제출자 성명(단체의 경우 단체명과 대표자), 주소, 전화번호

나. 예고사항에 대한 의견(찬·반여부와 그 사유)

다. 제출 및 문의처

- 주소 : 제주시 문연로 6(연동), 제주특별자치도 세정담당관

- 전화/전송/E-mail : (064) 710-6885/ Fax (064)710-6889/ hjk539574@korea.kr

라. 제출서식

입 법 안	수 정 안	수정 사유

◀ 전자공청회 개최 안내 ▶

- 제 목 : 제주특별자치도세 기본조례 시행규칙 일부개정규칙안 입법예고
- 입법예고 기간 : 2020. 3. 26. ~ 2020. 4. 16. (20일간)
- 개최주소 : www.epeople.go.kr(국민신문고)정책토론>전자공청회)
- 주요내용 : 규칙안(붙임참조)에 대한 의견제출
- ※ 전자공청회를 이용하여 의견을 제출하려면 국민신문고 회원으로 가입해야 합니다.

제주특별자치도 입법예고 제2020-33호

제주투자진흥지구 지정·해제 및 관리에 관한 조례 일부개정조례안 입법예고

「제주투자진흥지구 지정·해제 및 관리에 관한 조례」를 개정함에 있어 그 개정 이유와 주요 내용을 주민에게 알려 이에 대한 의견을 구하고자 「제주특별자치도 자치법규의 입법예고 및 공포에 관한 조례」 제2조에 따라 다음과 같이 입법예고 합니다.

2020년 3월 26일

제 주 특 별 자 치 도 지 사

1. 조례명: 제주투자진흥지구 지정·해제 및 관리에 관한 조례 일부개정조례안

2. 개정 이유

「제주특별자치도 설치 및 국제자유도시 조성을 위한 특별법」 및 같은 법 시행령 개정사항을 반영하고 조문정비를 통해 투자유치 확대, 고용 창출 및 지역경제 활성화를 도모하려는 것임.

3. 주요내용

가. 제주특별법 개정에 따라 위임된 투자진흥지구 지정 고시 내용 중 도 조례로 정하는 사항의 규정(안 제 6조의2)

나. 제주특별법 개정에 따라 투자자에게 자료 제출 요구 근거 명확화(안 제9조제2항)

다. 제주특별법 시행령 개정안에 따라 사업기간의 무분별한 연장을 방지하기 위하여 투자이행기간 내 지정

기준에 적합하지 아니한 경우 회복명령 실시 및 단서조항 삭제(안 제10조제1항)

라. 투자진흥지구 지정계획에 포함되어야 하는 사항(안 별표1, 별표2) 및 투자진흥지구 관리카드(별지 제 2호서식)에 투자이행기간 추가

- 4. 조례안: 따로 붙임
- 5. 관계 법령: 따로 붙임
- 6. 의견 제출

이 조례안에 대하여 의견이 있는 기관·단체 또는 개인은 2020년 4월 16일까지 아래 사항을 기재한 의견서를 제주특별자치도지사에게 제출하여 주시기 바라며, 그 밖의 자세한 사항은 조례안 담당부서로 문의하여 주시기 바랍니다.

가. 의견 제출자 성명(단체의 경우 단체명과 대표자), 주소, 전화번호

나. 예고사항에 대한 의견(찬·반여부와 그 사유)

다. 제출 및 문의처

- 주소 : 제주시 문연로 6(연동) 제주특별자치도 투자유치과
- 전화 및 전송 : (064)710-3362, Fax(064)710-3369
- E-mail : exwolf@korea.kr

라. 제출서식

입 법 안	수 정 안	수정 사유

◀ 전자공청회 개최 안내 ▶

- 제 목: 제주투자진흥지구 지정·해제 및 관리에 관한 조례 일부개정조례안
- 예고기간 : 2020. 3. 24. ~ 2020. 4. 13.
- 개최주소 : www.epeople.go.kr(국민신문고)정책토론>전자공청회)
- 주요내용 : 조례안(붙임참조)에 대한 의견제출
- ※ 전자공청회를 이용하여 의견을 제출하려면 국민신문고 회원으로 가입하여야 합니다.

제주특별자치도입법예고 제2020-34호

제주특별자치도 농어업인 자녀 통학 교통비 지원 조례 시행규칙 일부개정규칙안 입법예고

「제주특별자치도 농어업인 자녀 통학 교통비 지원 조례 시행규칙」을 개정함에 있어 그 개정 이유와 주요 내용을 주민에게 알려 이에 대한 의견을 구하고자 「제주특별자치도 자치법규의 입법예고 및 공포에 관한 조례」 제2조에 따라 다음과 같이 입법예고 합니다.

2020년 3월 27일

제 주 특 별 자 치 도 지 사

1. 규칙명: 제주특별자치도 농어업인 자녀 통학 교통비 지원 조례 시행규칙 일부개정규칙안

2. 개정 이유 및 주요 내용

농어업인 자녀 통학 교통비 신청서류의 간소화를 위하여 행정정보 공동이용 활용 근거를 마련함으로써 업무의 행정 효율을 제고하고 신청인의 편의를 증진하려는 것임(안 제3조 및 별지 제1호서식)

3. 규칙안: 따로 붙임

4. 관계 법령: 따로 붙임

5. 의견 제출

이 규칙안에 대하여 의견이 있는 기관·단체 또는 개인은 2020년 4월 16일까지 아래 사항을 기재한 의견서를 제주특별자치도지사에게 제출하여 주시기 바라며, 그 밖의 자세한 사항은 규칙안 담당부서로 문의하여 주시기 바랍니다.

가. 의견 제출자 성명(단체의 경우 단체명과 대표자), 주소, 전화번호

나. 예고사항에 대한 의견(찬·반여부와 그 사유)

다. 제출 및 문의처

- 주소: 제주시 문연로 6(연동), 제주특별자치도 친환경농업정책과
- 전화 및 전송: ☎(064)710-3053, FAX(064)710-3029
- E-mail: syoung96@korea.kr

라. 제출서식

입 법 안	수 정 안	수정 사유

◀ 전자공청회 개최 안내 ▶

- 제 목: 제주특별자치도 농어업인 자녀 통학 교통비 지원 조례 시행규칙 일부개정규칙안
- 예고기간: 2020. 3. 27. ~ 2020. 4. 16.
- 개최주소: www.epeople.go.kr(국민신문고>정책토론>전자공청회)
- 주요내용: 규칙안(붙임참조)에 대한 의견 제출
- ※ 전자공청회를 이용하여 의견을 제출하려면 국민신문고 회원으로 가입하여야 합니다.

제주특별자치도 입법예고 제2020-36호

제주특별자치도 옥외광고물 등의 관리와 옥외광고산업 진흥에 관한 조례 일부개정조례안 입법예고

「제주특별자치도 옥외광고물 등의 관리와 옥외광고산업 진흥에 관한 조례」를 일부 개정함에 있어 그 개정 이유와 주요 내용을 주민에게 알려 이에 대한 의견을 구하고자 「제주특별자치도 자치법규의 입법예고 및 공포에 관한 조례」 제2조에 따라 다음과 같이 입법예고합니다.

2020년 3월 27일

제 주 특 별 자 치 도 지 사

1. 조례명: 제주특별자치도 옥외광고물 등의 관리와 옥외광고산업 진흥에 관한 조례 일부개정조례안

2. 개정 이유

- 가. 디지털홀로그램과 전자빔, 환경친화적 자동차 충전시설 광고물의 설치 및 운영에 따른 가이드라인을 제시하여 제주지역 특성에 맞는 옥외광고물 환경 조성
- 나. 광고 표시를 할 수 있는 공공시설물의 범위에 심의위원회의 심의를 통해 인정하는 공공시설물을 포함하도록 개정하여 편익시설 확대
- 다. 조례 시행상의 혼란을 방지하기 위하여 일부 조문 정비

3. 주요 내용

- 가. 환경친화적 자동차 충전시설의 광고물 표시방법 반영 신설(제12조제7항)
- 나. 디지털홀로그램과 전자빔의 광고물 표시방법 신설(제12조의2)
- 다. 공공시설물 이용 광고물의 이용 범위 확대 신설(제22조제1항제4호 및 같은 조 제3항)

4. 조례안: 따로 붙임

5. 관계 법령: 따로 붙임

6. 의견 제출

이 조례안에 대하여 의견이 있는 기관·단체 또는 개인은 2020년 4월 16일 까지 아래 사항을 기재한 의견서를 제주특별자치도지사에게 제출하여 주시기 바라며, 그 밖의 자세한 사항은 조례안 담당부서로 문의하시기 바랍니다.

가. 의견 제출자 성명(단체의 경우 단체명과 대표자), 주소, 전화번호

나. 예고사항에 대한 의견(찬·반여부와 그 사유)

다. 제출 및 문의처

- 주소 : 제주시 신대로 64(연동), 제주특별자치도 도시디자인담당관
- 전화 및 전송 : 064-710-2743, FAX 064-710-2749
- E-Mail : gkfngkfn42@korea.kr

라. 제출서식

입 법 안	수 정 안	수정 사유

◀ 전자공청회 개최 안내 ▶

- 제목: 제주특별자치도 옥외광고물 등의 관리와 옥외광고산업 진흥에 관한 조례 일부개정조례안 입법예고
- 입법예고 기간 : 2020. 3. 27. ~ 2020. 4. 16.
- 개최주소 : www.epeople.go.kr(국민신문고>정책토론>전자공청회)
- 주요내용 : 조례안(붙임참조)에 대한 의견제출
- ※ 전자공청회를 이용하여 의견을 제출할 경우에는 국민신문고 회원으로 가입하여야만 의견을 제출하실 수 있습니다.

제주특별자치도 고시 제2020-38호

공공하수도 (화북중계펌프장 월류수 처리시설) 설치 고시

하수도법 제11조제2항 및 같은법 시행령 제8조의 규정에 의거 공공하수도(화북중계펌프장 월류수 처리 시설) 설치 사항을 아래와 같이 고시합니다.

2020년 3월 23일

제 주 특 별 자 치 도 지 사

□ 화북중계펌프장 월류수 처리시설 설치사업 계획

시행자	명 칭	제주특별자치도
	주 소	제주특별자치도 제주시 문연로 6(연동)
사업시행의 목적		· 강우시 화북중계펌프장 시설용량을 초과하는 하수의 처리를 위한 월류수 처리시설을 설치하여 악취민원 해소 및 방류해역 수질환경 보전을 통한 지역주민의 생활편의 도모
사업시행지의 위치		제주특별자치도 제주시 화북1동 5755
사업시행지의 면적		영구점용 : 141.41㎡, 임시점용 : 204.89㎡
시설의 종류 및 명칭		화북중계펌프장 월류수 처리시설 (하수도법 제2조 9의2항의 간이공공하수처리시설)
시설용량		- 월류수 처리시설 : 940㎡/hr(2계열, 470㎡/hr × 3(1)) - 시설규모 : W6.35m × L17.2m × H6.3m(월류수 처리시설) W2.6m × L3.75m × H2.7m(유량계실) W2.2m × L3.55m × H3.3m(유입밸브실)
예정하수처리구역 면적(km ²)		0.843km ²
사 업 시 행 기 간		2020년
수용 또는 사용할 토지조서		행정재산(제주특별자치도)

제주특별자치도 고시 제2020-46호

이도주공1단지아파트 주택재건축정비사업
정비구역 변경 지정 및 지형도면 고시

제주특별자치도 고시 제2017-155호(2017.5.16.)로 정비구역 지정고시 된 제주시 이도이동 888번지 일원에 대하여 「도시 및 주거환경정비법」 제16조에 따라 정비계획 결정 및 정비구역 변경 지정(경미한 변경)하고 이를 고시하며, 「토지이용규제 기본법」 제8조에 따라 지형도면을 고시합니다.

2020. 3. 26.

제 주 특 별 자 치 도 지 사

1. 정비사업의 명칭 : 이도주공1단지 아파트 주택재건축 정비사업
2. 정비구역 및 면적

○ 정비구역 결정조서(변경있음)

구분	정비사업의 구분	구역명	위 치	면적(㎡)		비고
				기정	변경	
변경	주택재건축 정비사업	이도주공1단지 아파트 주택재건축정비사업 정비구역	제주특별자치도 제주시 이도이동 888번지 일원	43,375.9	46,043.3 (증 2,667.4)	제주특별자치도 고시 제2017-155호 이도주공1단지 아파트 주택재건축 정비사업 정비구역 지정고시 (2017.5.16. 고시)

○ 토지이용계획(변경있음)

구 분	면 적(㎡)		구성비(%)		비 고
	기정	변경	기정	변경	
합 계	43,375.9	46,043.3	100.0	100.0	증 2,667.4㎡
공동주택용지	42,569.7	45,237.1	98.14	98.25	
도시계획시설(도로)	806.2	806.2	1.86	1.75	

○ 토지조서(변경있음)

순번	소재지	지번		지목	면적 (㎡)		비고
		본번	부번		대장면적	편입면적	
합계				-	46,043.3	46,043.3	독깃골부지 7필지 편입 (2,667.4㎡)
1	제주시 이도이동	888		대	42,342.0	42,342.0	
2	제주시 이도이동	776	11	대	163.0	163.0	
3	제주시 이도이동	1023		대	197.4	197.4	
4	제주시 이도이동	1023	12	대	418.4	418.4	
5	제주시 이도이동	1028	4	대	255.1	255.1	
6	제주시 이도이동	1023	13	대	769.3	769.3	추가
7	제주시 이도이동	1023	1	대	137.0	137.0	추가
8	제주시 이도이동	1023	2	차	219.6	219.6	추가
9	제주시 이도이동	1023	3	대	235.5	235.5	추가
10	제주시 이도이동	1023	4	대	116.6	116.6	추가
11	제주시 이도이동	1023	5	대	503.2	503.2	추가
12	제주시 이도이동	1023	6	대	686.2	686.2	추가

3. 「국토의 계획 및 이용에 관한 법률」 제2조제7호에 따른 계획(변경없음)

○ 도시계획시설(도로) 결정(변경) 조서

구분	규모				기능	연장 (m)	기점	종점	사용 형태	주요 경과지	최초 결정일
	등급	류별	번호	폭원 (m)							
기정	소로	2	24	8~10	국지 도로	190	이도이동 1025	일도이동 1023	일반 도로	대1-1-9	'89.8.11
기정	소로	2	25	8~10	국지 도로	290	이도이동 1027-8	이도이동 1025-4	일반 도로	-	'89.8.11

4. 공동이용시설 설치 계획(변경없음)

구분	위치	규모(㎡)	비고
근린생활시설	도면참조	1,400	-
관리사무소	도면참조	275	「주택건설기준 등에 관한 규정」 제28조
주민공동시설	도면참조	360	「주택건설기준 등에 관한 규정」 제55조의 2
경로당	도면참조	160	「주택건설기준 등에 관한 규정」 제55조의 2
보육시설	도면참조	340	「주택건설기준 등에 관한 규정」 제55조의 2
어린이놀이터	도면참조	1,050	「주택건설기준 등에 관한 규정」 제55조의 2
작은도서관(문고)	도면참조	50	「주택건설기준 등에 관한 규정」 제55조의 2
합계		3,635	

※ “도시·건축공동위원회 심의”시 건축물 높이 완화여부 결정에 따라 규모 및 시설이 변경 될 수 있음

5. 건축물의 주용도 · 건폐율 · 용적률 · 높이에 관한 계획(변경있음)

결정 구분	획 지		위 치	주된 용도	건폐율(%)	용적률(%)	높이(m)
	명칭	면적(㎡)					
기정	BL1- 1	42,569.7	제주시 이도이동 888번지 일원	공동주택 및 부대복리시설	30% 이하	250% 이하	30m 이하
변경	BL1- 1	45,237.1	제주시 이도이동 888번지 일원	공동주택 및 부대복리시설	30% 이하	250% 이하	30m 이하
건축물의 용도 및 규모 등에 관한 계획			<ul style="list-style-type: none"> • 지정용도 - 「건축법 시행령」 [별표 1] 제2호 공동주택중 가목의 아파트 - 공동주택의 부대복리시설 및 근린생활시설 • 불허용도 : 지정용도외의 용도 • 건 폐 율 : 「제주특별자치도 도시계획조례」 제60조 제4호에 의거 30% 이하 • 용 적 률 : 「제주특별자치도 도시계획조례」 제61조 제4호에 의거 250% 이하 • 높 이 : 30m 이하 • 건축한계선 : 구남로7길 및 독짓골 8길변 공동주택 3m, 복리시설 1m 확보 				
주택의 규모 및 규모별 건설비용			<ul style="list-style-type: none"> • 건설비용 - 전체 계획세대의 전용면적 85㎡ 이하(100%) - 전체 계획세대의 전용면적 85㎡ 초과(없음) 				
기타사항			<ul style="list-style-type: none"> • 공공보행통로 : 단지 중앙 북동측으로 공공보행통로 확보 • 공개공지 및 중앙광장 : 구남로7길 및 독짓골8길변 확보 				

※ 도시계획시설(도로)의 면적은 가구 및 획지면적 산정시 제외 : 806.2㎡

※ 건축물높이에 관한 사항은 「제2차 제주국제자유도시종합계획 변경계획 건축물 고도완화 도시관리계획 심의기준」(제주특별자치도고시 제2015-10호)에 의거 “도시·건축공동위원회 심의“시 완화여부 결정

6. 환경보전 및 재난방지에 관한 계획(변경없음)

구 분	계 획 내 용	비고
환경보전	<ul style="list-style-type: none"> • 동·식물상 : 대상지 내부에 녹지를 조성하여 쾌적한 주거환경을 유지, 이식가능 수목은 재건축시 재식재 활용계획 • 또한, 환경성 검토를 수행하여, 공사시·운영시의 자연환경 및 생활환경에 대한 영향예측 및 저감방안을 수립 • 녹지환경에서는 생태적 가치가 달라지나 사업지구내 및 주변에 충분한 녹지를 조성 • 대기질 : 청정연료(LNG)사용, 환경정화수종 식재, 공원 및 녹지조성 등을 통한 환경영향 저감, 공사장내 살수, 세륜 및 측면살수시설 설치 • 수질 : 우수는 구역내 도로 측구로 자연유하시키며, 오수는 차집관거를 통해 하수처리장으로 최종 처리, 가배수로 및 배수구역별 간이 침사지 설치 • 폐기물 : 생활폐기물, 분뇨, 폐유, 건설폐재 등은 분리수거 및 위탁처리 • 소음/진동 : 차량속도 제한 및 경적사용금지, 완충녹지 조성 등을 통한 쾌적한 주거환경 유지 • 일조권 : 건축법규에 적합하게 배치하여 충분한 일조시간을 확보 할 수 있도록 함 • 대상구역이 재해경계구역 또는 재해위험지역은 아니나, 개발사업에 따른 재난 피해에 대비하여 재해시 대피 및 행동요령에 대한 안내등의 설치로 만약의 사태에 대비 	

재난방지	<ul style="list-style-type: none"> • 재난예방을 위한 불법구조변경 방지, 결부함의 즉시 보수, 하중관리, 옥상-베란다-계단난간의 수시점검을 통하여 재난 방지 • 화재 <ul style="list-style-type: none"> - 화재예방을 위하여 전기, 유류, 가스 등의 관리, 소화수의 확보, 소방도로 등 확보 - 정비구역내 아파트 내부재료와 상가 건축물은 가능한 불연재사용 권장 - 건축물의 소방시설 및 비상구 구비 등 건축시 방화시설 설치 강화 - 소방도로의 정비 및 건축물의 단계적 전기시설 점검 강화 - 소방장비의 증설과 현대화 및 소화전, 저수조 등의 시설 설치 - 전기, 가스, 수도 등의 공급시설은 관로의 신설을 통한 블록화를 추진하며 가공선의 지중화 촉진 • 교통사고 <ul style="list-style-type: none"> - 교통시설의 정비와 관리운영의 효율화로 사고 예방 - 보행자 및 운전자의 안전교육 강화와 표식판 설치 및 계몽지도 실시 - 사고 다발 지역과 학교주변 등에 보호구역을 설정하고 교통 통제 및 신호체계 정비 - 단지내 통과 교통은 억제하고 교통량이 많은 교차지점은 신호체계 의무화 - 단지내 도로는 차도와 보도를 원칙적으로 분리토록 계획 - 교통안전표지판 및 신호체계 정비 • 수재해 <ul style="list-style-type: none"> - 본 사업 시행으로 인하여 발생할 가능성이 있는 재해의 영향은 다음과 같음 <ul style="list-style-type: none"> ○ 태풍, 강풍, 폭우의 영향으로 인한 사업대상지의 가옥파손 및 침수 ○ 본 사업시행 중 토사유출량의 증가 - 사업완공 후 사업지내 방재시설물을 설치하고 정기적인 보수 및 관리체계를 확립하여 재해발생시 활용토록 계획을 수립 - 사업시행시 발생 가능한 재해예방 대책 <ul style="list-style-type: none"> ○ 인접지반의 침하 방지를 위하여 굴착지역에 흠막이공을 시행토록 계획함 ○ 흠막이공은 굴착심도가 깊거나 굴착부분의 토질이 연약지반으로 형성되어 붕괴의 우려가 있는 지역의 토사붕괴를 방지하여 공사를 안전하게 추진하기 위한 것으로서, 제반 사항을 충분히 검토 후 사업지의 토질성상에 따른 적절한 공법을 선정할 계획임 ○ 공사구간에 자연유하식의 가배수로를 미리 설치하고 우기시 대규모 토공작업 지양 ○ 우기시 재해발생 예상지점에 대한 순찰을 강화하고 우수 집수구역에는 침사지를 설치 ○ 재해발생 예방을 위해 유관기관 및 지방자치단체와 연계하여 사전점검을 강화하고 재해발생시 긴급 지원가능한 관용장비 및 민간 보유장비에 대해 사전 사용동의를 확보
------	--

7. 정비구역 주변의 교육환경 보호에 관한 계획(변경있음)

구 분	계 획 내 용	비고
기정	<ul style="list-style-type: none"> 「학교보건법」 제6조 제1항의 규정에 의한 학교환경위생정화구역내 금지시설 설치제한 「도시 및 주거환경정비법」 제28조 제3항의 규정에 의거 정비구역으로부터 200미터 이내의 교육시설에 대하여 해당 지방자치단체의 교육감 또는 교육장과 별도 협의 학생들의 안전을 위해 하교시 안전요원을 배치하여 안전지도 실시 	
변경	<ul style="list-style-type: none"> 「교육환경 보호에 관한 법률」 제8조 및 같은 법 제9조의 규정에 의한 교육환경보호구역내 금지시설 설치제한 「도시 및 주거환경정비법」 제57조 제5항의 규정에 의거 정비구역으로부터 200미터 이내의 교육시설에 대하여 해당 지방자치단체의 교육감 또는 교육장과 별도 협의 학생들의 안전을 위해 하교시 안전요원을 배치하여 안전지도 실시 	

8. 세입자 주거대책(변경없음)

구 분	계 획 내 용	비고
세입자 주거대책	<ul style="list-style-type: none"> 세입자 이주원칙 : 제주지역의 특성상 신구간 기간에 이주 및 입주가 이루어질 경우 전세 시장에 악영향을 미칠 우려가 있으므로, 향후 사업진행에 있어 이주시기를 충분히 검토하여 전세시장에 미치는 영향을 최소화할 수 있도록 이주계획을 수립 세입자 이주 형태별 대책 <ul style="list-style-type: none"> - 계약기간 만료 세입자 : 임대보증금 지급 후 이주 - 계약기간 미완료 세입자 : 조합원과 세입자간 상호 협의 유도, 중재 주택임대차보호법과의 관계 <ul style="list-style-type: none"> - 도시 및 주거환경정비법 제48조에 의거 관리처분계획의 인가를 받은 경우 계약 체결된 임대차 계약의 경우 계약기간 중이더라도 주택임대차보호법의 적용을 받지 않도록 규정하고 있으므로 임대차 계약기간 만료일 미도래 세입자라도 이주기간 내에 이주할 수 있어 조기 이주 및 민원 최소화 세입자 재주거율을 높이고자 전용면적 85㎡이하 규모의 건설비율을 100%로 계획 향후 도시 및 주거환경 정비법상 사업시행주체인 조합이 설립된 후 세입자의 의견을 충분히 반영하여 조합정관에 의거 세입자 주거대책을 수립·시행 예정 	

9. 정비사업시행 예정시기(변경없음)

시행방법	시행 예정시기	사업시행 예정자	정비사업 시행으로 증가예상 세대수	비고
주택재건축 정비사업	정비구역 지정 후 4년 이내	이도주공1단지 아파트 재건축정비사업 조합설립추진위원회	<ul style="list-style-type: none"> 기존세대수 : 500세대 계획세대수 : 795세대 증가예상 세대수 : 295세대 	

※ “도시·건축공동위원회 심의“시 건축물 높이 완화여부 결정에 따라 변경 될 수 있음

10. 지구단위계획의 내용에 관한 계획(변경있음)

○ 지구단위계획구역 결정(변경) 조서

구분	구역명	위치	면적		최초 결정일	비고
			기정	변경		
변경	이도주공 1단지아파트 주택재건축 정비구역	제주시 이도이동 888번지 일원	43,375.9	46,043.3 (증 2,667.4)	제주특별자치도 고시 제2017-155호	-

11. 국토의 계획 및 이용에 관한 법률 제52조 제1항 각호의 사항에 관한 계획

가. 용도지역이나 용도지구를 세분하거나 변경하는 사항 : 변경 없음

용도지역·지구	비고
제2종일반주거지역, 최고고도지구(30M 이하)	

※ 건축물높이에 관한 사항은 「제2차 제주국제자유도시종합계획 변경계획 건축물 고도완화 도시관리계획 심의기준」(제주특별자치도고시 제2015-10호)에 의거 “도시·건축공동위원회 심의“시 완화여부 결정

나. 기존의 용도지구를 폐지하고 그 용도지구에서의 건축물이나 그 밖의 시설의 용도·종류 및 규모 등의 제한을 대체하는 사항 : 해당 없음

다. 기반시설의 배치와 규모

○ 도시계획시설(도로) 결정(변경) 조서(변경없음)

구분	규 모				기능	연장 (m)	기점	종점	사용 형태	주 요 경과지	최 초 결정일
	등급	류별	번호	폭원 (m)							
기정	소로	2	24	8~10	국지 도로	190	이도이동 1025	일도이동 1023	일반 도로	대1-1-9	'89.8.11
기정	소로	2	25	8~10	국지 도로	290	이도이동 1027-8	이도이동 1025-4	일반 도로	-	'89.8.11

○ 상하수도 등 기반시설 설치계획(변경없음)

구 분	계 획	비 고
상수도	<ul style="list-style-type: none"> 아파트 : 3,047인 × 318ℓ/일·인 = 968.95㎥/일 복지 및 후생시설 : 2,241.64㎡ × 17.6L/㎡ = 39.5㎥/일 근린생활시설 : 1,400.00㎡ × 14.1L/㎡ = 19.7㎥/일 합 계 : 1,028.15㎥/일 	
하수도	<ul style="list-style-type: none"> 아파트 : 3,047인 × 270ℓ/일·인 = 822.7㎥/일 복지 및 후생시설 : 2,241.64㎡ × 15L/㎡ = 33.6㎥/일 근린생활시설 : 1,400.00㎡ × 12L/㎡ = 16.8㎥/일 합 계 : 873.1㎥/일 	
전 기	<ul style="list-style-type: none"> 공동택지 : 795세대 × 5/세대 = 3,975.0KVA 근린생활시설 : 1,400㎡ × 0.11/㎡ = 154.0KVA 부대복리시설 : 3,251.641㎡ × 0.11/㎡ = 357.7KVA 주차장 : 53,900㎡ × 0.025/㎡ = 1,347.5KVA 조경시설 : 15,092.03㎡ × 0.025/㎡ = 377.30KVA 합 계 : 6,211.50KVA 	
통 신	<ul style="list-style-type: none"> 공동택지 : 795세대 × 1.5/세대 = 1,192.5회선 기타 : 2,226인 × 1/500인 = 5회선 합 계 : 1,197.5 회선 	

※ “도시·건축공동위원회 심의”시 건축물 높이 완화여부 결정에 따라 변경 될 수 있음

라. 도로로 둘러싸인 일단의 지역 또는 계획적인 개발·정비를 위하여 구획된 일단의 토지의 규모와 조성계획
(변경있음)

〈 조성계획(기정) 〉

대지 위치	제주특별자치도 제주시 이도2동 888번지 일원
지역 지구	제2종일반주거지역, 최고고도지구(30m 이하)
사업부지면적	43,375.9㎡
실사용대지면적	42,569.7㎡
건축면적	11,913.72㎡
전체 연면적	143,776.39㎡
지상층 연면적/지하층 연면적	86,111.39㎡ / 57,665.00㎡
건폐율	27.99%
사업용적률	202.28%
세대수	795세대(59㎡ : 251세대, 84㎡ : 544세대)
주차대수검토	공동주택(1337대) + 근린생활시설(12대) = 1,349대
	일반주차(409대), 확장형주차(863대), 장애인주차(71대), 전기자동차 충전구역(6대)

〈 조성계획(변경) 〉

대지 위치	제주특별자치도 제주시 이도2동 888번지 일원
지역 지구	제2종일반주거지역, 최고고도지구(30m 이하)
사업부지면적	46,043.3㎡
실사용대지면적	45,237.1㎡
건축면적	11,913.72㎡
전체 연면적	143,776.39㎡
지상층 연면적/지하층 연면적	86,111.39㎡ / 57,665.00㎡
건폐율	26.34%
사업용적률	190.36%
세대수	795세대(59㎡ : 251세대, 84㎡ : 544세대)
주차대수검토	공동주택(1337대) + 근린생활시설(12대) = 1,349대
	일반주차(409대), 확장형주차(863대), 장애인주차(71대), 전기자동차 충전구역(6대)

마. 건축물의 용도제한, 건축물의 건폐율 또는 용적률, 건축물 높이의 최고한도 또는 최저한도(변경있음)

결정 구분	획 지		위 치	주된 용도	건폐율(%)	용적률(%)	높이(m)
	명칭	면적(㎡)					
기정	BL1- 1	42,569.7	제주시 이도이동 888번지 일원	공동주택 및 부대복리시설	30% 이하	250% 이하	30m 이하
변경	BL1- 1	45,237.1	제주시 이도이동 888번지 일원	공동주택 및 부대복리시설	30% 이하	250% 이하	30m 이하
건축물의 용도 및 규모 등에 관한 계획			<ul style="list-style-type: none"> 지정용도 - 「건축법 시행령」 [별표 1] 제2호 공동주택중 가목의 아파트 - 공동주택의 부대복리시설 및 근린생활시설 불허용도 : 지정용도외의 용도 건 폐 율 : 「제주특별자치도 도시계획조례」 제60조 제4호에 의거 30% 이하 용 적 률 : 「제주특별자치도 도시계획조례」 제61조 제4호에 의거 250% 이하 높 이 : 30m 이하 건축한계선 : 구남로7길 및 독짓골 8길변 공동주택 3m, 복리시설 1m 확보 				
주택의 규모 및 규모별 건설비율			<ul style="list-style-type: none"> 건설비율 - 전체 계획세대의 전용면적 85㎡ 이하(100%) - 전체 계획세대의 전용면적 85㎡ 초과(없음) 				
기타사항			<ul style="list-style-type: none"> 공공보행통로 : 단지 중앙 북동측으로 공공보행통로 확보 공개공지 및 중앙광장 : 구남로7길 및 독짓골8길변 확보 				

※ 도시계획시설(도로)의 면적은 가구 및 획지면적 산정시 제외 : 806.2㎡

※ 건축물높이에 관한 사항은 「제2차 제주국제자유도시종합계획 변경계획 건축물 고도완화 도시관리계획 심의기준」(제주특별자치도고시 제2015-10호)에 의거 “도시·건축공동위원회 심의”시 완화여부 결정

바. 건축물의 배치·형태·색채 또는 건축선에 관한 계획(변경없음)

- 건축물의 배치·형태·색채에 관한 계획 : 건축심의 결과에 따름
- 건축선에 관한 계획

구 분	위 치		계획내용	계획목표	비 고
건축한계선	BL1-1	공동주택	3m	건축한계선 지정에 따른 개방감 확보	
		복리시설	1m		

사. 환경관리계획 또는 경관계획(변경없음)

구 분	계 획 내 용	비 고
환경관리	<ul style="list-style-type: none"> • 외부공간의 미적·기능적 목적 달성과 생태적 균형을 유지하기 위해 기존식생 및 주변자연경관과 조화될 수 있도록 계획 • 시설지별 공간특성 및 기능에 부합되도록 각 공간별로 세부계획을 수립하며 수종선정 및 배식 기법에 있어 통일감과 변화감을 동시에 부여 	

아. 교통처리계획(변경없음)

구 분	지 점	개 선 방 안
주변가로 및 교차로	Ⓐ	<ul style="list-style-type: none"> • 도시계획도로 소로3-30호선 및 소로2-40 설치 - B=6.0~8.0m • 도남로와 소로2-40호선(독짓골8길) 접속부 우회전 진출입으로 개선 • ④ 이도교회앞 교차로 신호운영
	Ⓑ	
진출입 동 선	Ⓒ	<ul style="list-style-type: none"> • 사업지 진출입 동선계획 - 도남로에서 소로2-40호선 및 3-30호선을 이용하여 진출입 - 연삼로에서 소로3-30호선(독짓골8길)을 이용하여 진출입 - 사업지 북동측진출입구는 구남로7길을 이용하여 중앙로방면 진출(일방통행 운영) • 가감속차로 설치 - 가속차로(B=3.0m, L=50.0m), 감속차로(B=3.0m, L=15.0m) • 사업지 북동측(구남로7길)과 북서측(독짓골8길) 기존 이면도로 Set-back을 통한 도로폭 확폭 - 구남로7길: B=6.5m→10.0m - 독짓골8길: B=7.0m→10.0m
	Ⓓ	
	Ⓔ	
	Ⓕ	

대중교통 및 보행	①	<ul style="list-style-type: none"> • 사업지주변 이면도로 양측 보도설치(B=2.0~3.0m)
주차시설	-	<ul style="list-style-type: none"> • 법정주차대수: 898대 <ul style="list-style-type: none"> - 공동주택: 886대, 근린생활시설: 12대 • 주차수요(2022년): 834대 <ul style="list-style-type: none"> - 공동주택: 821대, 근린생활시설: 13대 • 계획주차대수: 1,349대 <ul style="list-style-type: none"> - 공동주택: 1,337대, 근린생활시설: 12대 (법정대비: 150.2%, 수요대비: 161.8% 확보) • 장애인의 이용편의를 위한 장애인 전용주차면 설치 <ul style="list-style-type: none"> - 계획주차: 71대, 계획주차대수의 5.3% 확보 • 확장형 주차면 설치 <ul style="list-style-type: none"> - 계획주차: 863대, 계획주차대수의 64.0% 확보 • 전기자동차 주차면 및 충전시설 설치: 6대(지하주차장 층별 2개소)
교통안전 및 기타	-	<ul style="list-style-type: none"> • 교통안전시설 설치 <ul style="list-style-type: none"> - 고원식 교차로 설치: 4개소 - 미끄럼방지포장 설치: 3개소 - 경고등 설치: 3개소 - 과속방지턱 설치: 2개소 - 이동식블라드설치: 2개소 - 반사경 설치: 2개소 - 교통안전표지판 설치: 41개소 - 노면표시 설치: 43개소

12. 정비사업의 시행방법(변경없음)

시행방법	사업시행 예정자	자금조달	비고
인가받은 관리처분계획에 따라 주택 및 부대·복리시설을 건설하여 공급	이도주공1단지아파트 재건축정비사업 조합설립추진위원회	민간자본	-

13. 기존 건축물의 정비·개량에 관한 계획(변경있음)

결정구분	구역 구분				위 치	정비개량계획(동)					비고
	명 칭	면 적(㎡)				계	존치	개수	철거후 신 축	철거 이주	
		기정	변경	증감							
변경	이도주공 1단지아파트 주택재건축 정비구역	43,375.9	46,043.3	2,667.4	제주시 이도이동 888번지 일원	18	-	-	18	-	기존 아파트 및 연립주택 철거 후 17개동 신축

※ “도시·건축공동위원회 심의”시 건축물 높이 완화여부 결정에 따라 신축 공동주택 동수는 변경 될 수 있음

14. 정비기반시설의 설치계획

○ 정비기반시설(도로) 결정(변경) 조서(변경없음)

구분	규 모				기능	연장 (m)	기점	종점	사용 형태	주 요 경과지	최 초 결정일
	등급	류별	번호	폭원 (m)							
기정	소로	2	24	8~10	국지 도로	190	이도이동 1025	일도이동 1023	일반 도로	대1-1-9	'89.8.11
기정	소로	2	25	8~10	국지 도로	290	이도이동 1027-8	이도이동 1025-4	일반 도로	-	'89.8.11

○ 상하수도 등 기반시설 설치계획(변경없음)

구 분	계 획	비 고
상수도	<ul style="list-style-type: none"> 아파트 : 3,047인 × 318ℓ/일·인 = 968.95㎥/일 복지 및 후생시설 : 2,241.64㎡ × 17.6L/㎡ = 39.5㎥/일 근린생활시설 : 1,400.00㎡ × 14.1L/㎡ = 19.7㎥/일 합 계 : 1,028.15㎥/일 	
하수도	<ul style="list-style-type: none"> 아파트 : 3,047인 × 270ℓ/일·인 = 822.7㎥/일 복지 및 후생시설 : 2,241.64㎡ × 15L/㎡ = 33.6㎥/일 근린생활시설 : 1,400.00㎡ × 12L/㎡ = 16.8㎥/일 합 계 : 873.1㎥/일 	
전 기	<ul style="list-style-type: none"> 공동택지 : 795세대 × 5/세대 = 3,975.0KVA 근린생활시설 : 1,400㎡ × 0.11/㎡ = 154.0KVA 부대복리시설 : 3,251.641㎡ × 0.11/㎡ = 357.7KVA 주차장 : 53,900㎡ × 0.025/㎡ = 1,347.5KVA 조경시설 : 15,092.03㎡ × 0.025/㎡ = 377.30KVA 합 계 : 6,211.50KVA 	
통 신	<ul style="list-style-type: none"> 공동택지 : 795세대 × 1.5/세대 = 1,192.5회선 기타 : 2,226인 × 1/500인 = 5회선 합 계 : 1,197.5 회선 	

※ “도시·건축공동위원회 심의”시 건축물 높이 완화여부 결정에 따라 변경 될 수 있음

15. 법 34조에 따라 정비구역을 둘 이상의 구역으로 분할하거나 서로 떨어진 둘 이상의 구역 또는 정비구역을 하나의 구역으로 결합하여 정비사업을 시행하는 경우 그 분할 또는 결합에 관한 계획 : 해 당 없 음

16. 건축물의 건축선에 관한 계획(변경없음)

구 분	위 치		계획내용	계획목표	비 고
건축한계선	BL1-1	공동주택	3m	건축한계선 지정에 따른 개방감 확보	
		복리시설	1m		

17. 홍수 등 재해에 대한 취약요인에 관한 검토결과(변경없음)

구 분	계 획 내 용
수재해	<ul style="list-style-type: none"> • 본 사업 시행으로 인하여 발생할 가능성이 있는 재해의 영향은 다음과 같음 <ul style="list-style-type: none"> - 태풍, 강풍, 폭우의 영향으로 인한 사업대상지의 가옥파손 및 침수 - 본 사업시행 중 토사유출량의 증가 • 사업완공 후 사업지내 방재시설물을 설치하고 정기적인 보수 및 관리체계를 확립하여 재해발생시 활용토록 계획을 수립 • 사업시행시 발생 가능한 재해예방 대책 <ul style="list-style-type: none"> - 인접지반의 침하 방지를 위하여 굴착지역에 흙막이공을 시행 - 흙막이공은 굴착심도가 깊거나 굴착부분의 토질이 연약지반으로 형성되어 붕괴의 우려가 있는 지역의 토사붕괴를 방지하여 공사를 안전하게 추진하기 위한 것으로서, 제반사항을 충분히 검토 후 사업지의 토질성상에 따른 적절한 공법 선정 - 공사구간에 자연유하식의 가배수로를 미리 설치하고 우기시 대규모 토공작업 지양 - 우기시 재해발생 예상지점에 대한 순찰을 강화하고 우수 집수구역에는 침사지를 설치 - 재해발생 예방을 위해 유관기관 및 지방자치단체와 연계하여 사전점검을 강화하고 재해발생시 긴급 지원 가능한 관용장비 및 민간 보유장비에 대해 사전 사용동의를 확보

18. 안전 및 범죄예방에 관한 계획(변경없음)

구 분	계 획 내 용
안전 및 범죄예방을 고려한 환경설계(CPTED)	<ul style="list-style-type: none"> • 자연적 감시가 가능하도록 건축물 및 도시공간을 배치하고, 조경 또는 조명 등을 통하여 부족한 부분을 보완 • 건축물 및 도시공간의 출입구, 울타리, 조경 및 조명 등을 적절히 배치하여 접근통제가 가능하도록 계획 • 도시공간을 지역주민이 자유롭게 사용하거나 점유할 수 있게 하는 등 영역성을 강화 • 지역주민의 교류 증대를 통한 활동성 강화를 위하여 복지시설, 공원, 휴게시설, 상가 등을 유치 또는 배치 • 건축물 및 도시공간의 지속적인 유지·관리를 통하여 쾌적한 환경조성

19. 가구 또는 획지에 관한 계획(변경있음)

구분	가구 번호	면 적(m ²)		획 지			비 고	
		기정	변경	번호	위 치	면 적(m ²)		
						기정		변경
공동주택 용지	BL1-1	42,569.7	45,237.1	1	제주시 이도이동 888번지 일원	42,569.7	45,237.1	
합	계	42,569.7	45,237.1		-	42,569.7	45,237.1	

※ 도시계획시설(도로) 면적은 가구 및 획지면적 산정시 제외 : 806.2m²

20. 기존 수목의 현황 및 활용계획(변경없음)

구 분	계 획 내 용	비 고
기존 수목의 현황 및 활용계획	<ul style="list-style-type: none"> • 사업지구는 현재 공동주택지로 사업지구 내 식물상은 단풍나무, 백목련, 동백나무, 야자수 등에 교목류와 영산홍, 화양목, 향나무 등 관목류가 조경수로 식재되어 있는 것으로 조사됨 • 제주도내 흔히 볼 수 있는 수종으로 특별히 보호할 필요는 없으나 향후 범죄 예방 설계에 적합한 수종은 이식하여 단지내 조경수로 재활용 • 녹나무, 동백나무, 팽나무, 유채꽃 등 제주도 자생수종식재를 통한 지역적 특징을 고려한 식수 	

21. 기타사항에 관한 계획

- 경관위원회 심의 조건부 의결(2015. 11. 27) 내용을 따라야 함
 - 가감차로 폭 2.75m 이상으로 계획
 - 당초 폭 2.5m → 2.75m 변경
 - 녹색건축 인증 등급을 3등급 이상으로 조정
 - 개방지수 30%이상 확보되도록 계획
 - 111동 위치를 서측방향으로 이동하여 개방지수 30.66%확보
 - 주변경관과 스카이라인을 고려하여 층수조정
 - 105동, 106동 2세대 13F ⇒ 12F
 - 109동, 110동 4세대 14F ⇒ 13F
 - 총세대수 801세대 ⇒ 795세대
 - 자기평가서와 관련하여 도시·건축공동위원회 심의시 “건축물 고도완화 도시관리계획 심의기준”에 따라 결정하여야 할 사항임. 단, 조건이 충족이 안되었을 경우, 그 결과를 반영한다.
 - ※ 건축물높이 및 층수에 관한 사항은 「제2차 제주국제자유도시종합계획 변경계획 건축물 고도완화 도시관리계획 심의기준」(제주특별자치도고시 제2015-10호)에 의거 “도시·건축공동위원회 심의” 결과에 따라 변경 될 수 있음

- 제주특별자치도 도시계획위원회 조건사항(2017. 3. 24)
 - 〈조건부 수용〉
 - 최고고도지구(30m 이하)에 맞게 정비계획을 수정·보완하고, 건축물 높이완화에 대하여는 도시·건축공동위원회에 심의결과에 따르도록 할 것
 - 정비구역에 대한 높이를 42m에서 30m로 변경
 - 도시·건축공동위원회 심의결과에 따라 건축물 높이완화 비율이 결정되면 그에 따라 건축계획을 확정
 - 출퇴근 첨두시 대상지 주변 교통흐름 및 구남로7길의 일방통행계획, 주변지역 주차장문제 등을 종합적으로 재검토하여 교통처리 계획에 반영할 것

- 도로교통공단과 교통안전공단으로 본 사업에 대한 교통처리계획 검토를 의뢰하여, 검토 의견에 따라 사업지와 연결된 지선도로를 양방통행에서 일방통행으로 변경하였고, 양측에 2~3m 보도를 설치
- 향후 조합설립 후 조합원 및 주변주민들의 의견수렴 과정을 거쳐 종합적인 개선방안을 강구하여 이를 교통처리계획에 반영

〈부대의견〉

- 인접한 이도주공 2,3단지와 조화롭게 연계된 계획을 수립할 것

22. 관계도서 : 게재생략

- 주민의 열람편의 위하여 관계도서는 제주도청 건축지적과(☎064-710-2695) 및 제주시청 주택과(☎064-728-3064)에 정비구역 지정 및 지형도면을 비치하여 열람하고 있으며, 토지이용규제정보시스템(<http://luris.mltm.go.kr>)에서도 확인할 수 있습니다. (관련도면 게재 생략)

이도주공1단지아파트 주택재건축정비사업 지형도면



제주특별자치도 공고 제2020-1094호

2019년도 재난관리실태 공고

「재난 및 안전관리 기본법」 제33조의3(재난관리 실태공시 등) 및 같은 법 시행령 제42조의2(재난관리실태 공시방법 및 시기 등)에 따라, 우리 기관의 재난 및 안전관리 분야 투자현황(예방·대비·대응·복구사업 등) 및 운영성과 등을 알려, 주민의 알권리를 충족시키고, 자율과 책임행정 강화로 재난관리 역량을 제고하기 위하여 다음과 같이 2019년도 재난관리 실태를 공고합니다.

2020. 3. 30.

제 주 특 별 자 치 도 지 사

1. 재난관리실태 공시 총괄

- ◆ 2019년도에는 재난이 8회 발생하여 피해는 3,876.9백만원이며, 복구는 8건 23,145.8백만원이 소요되었습니다.
 - 재난 유형별로 태풍 재난은 4회 발생하였으며 피해는 3,787.8백만원 이며 복구는 4건, 21,499.3백만원이 소요되었고, 호우 재난은 4회 발생하였으며 피해는 89.1백만원이며 복구는 4건, 1,646.5백만원이 소요되었습니다. 재해복구는 현재 7건이 완료, 1건이 진행 중입니다.
 - 재난발생현황은 태풍 재난이 가장 빈도 높게 발생하였고, 태풍 재난의 피해가 가장 큰 것으로 나타났습니다.

- ◆ 「재난 및 안전관리 기본법」 제25조의2제1항에 따른 예방실적으로는
 - 재난에 대응할 조직은 1개 실 52명으로 지난 5년 평균인 42명 보다 10명 증가하였고, 지난해 50명 보다 2명 증가하였습니다.
 - 재난의 예측 및 정보전달체계는 7종으로 590개소에 설치되었으며, 지난 5년 평균인 552개소 보다 38개소 증가하였고, 지난해 580개소 보다 10개소 증가하였습니다.
 - 재난 발생에 대비한 교육·훈련은 방재담당공무원 전문성 강화, 지역자율방재단·안전모니터 봉사단 등 민간단체와 지역 주민의 재난대응 역량 강화를 위해 지속적으로 실시하였습니다. 특히 「2019 찾아가는 안전취약계층 안전교육」 국고보조금 확보로 지난해 37,357명 보다 13,610명 늘어난 50,967명의 지역 주민을 대상으로 ‘찾아가는 맞춤형 안전교육’을 실시하였습니다.

- 재난 예방·대비·대응·복구 등 재난관리 관련 추진사항을 도민에게 알리고자 **현장홍보 31회, 언론 보도 및 기고 200회** 실시하였습니다.
 - 재난이 발생할 위험이 높은 분야에 대한 **안전관리체계를 구축·운영**하고 있으며 **안전관리규정 제정 후 지속적으로 보완**하고 있습니다.
 - 법 제29조에 따라 하천시설 등 **재난방지시설 정비**를 위해 **264,628백만원을 투입**하였습니다.
 - 법 제34조에 따라 재난의 수습활동에 필요한 장비, 물자 등 **재난관리자원을 비축**하고 있으며 **의료시설 950개소, 수용시설 169개소, 자원봉사단체 및 특수단체 28,242명**을 지정·관리하고 있습니다.
 - **재난관련 법령에 따른 행정안전부 점검·평가**에서 다음과 같이 우수한 성과를 거뒀습니다.
 - 2019년 2분기, 4분기 **재난상황보고훈련 우수기관 선정**(‘19. 7. / ‘19. 12.)
 - * 행정안전부장관 표창
 - 2019년 **여름철 자연재난 대책추진 장려기관 선정**(‘19. 11.)
 - * 행정안전부장관 표창, 재난안전특별교부세 2억원
 - 2019년 **재해예방사업 추진실태점검 전국1위 최우수기관 선정**(‘19. 12.)
 - * 서귀포시 전국2위 우수기관 선정, 제주시 전국4위 장려기관 선정
 - 2019 **재난대응 안전한국훈련 전국3위 우수기관 선정**(‘19. 12.)
 - * 서귀포시 전국2위 우수기관 선정
 - **기존 공공시설물 내진보강**은 1,123시설 중 672시설이 내진성능 확보 또는 내진보강 완료되어 **59% 내진율**을 보이고 있습니다.
- ◆ 「재난 및 안전관리 기본법」 제67조에 따른 **재난관리기금 적립**은 당해연도 확보 기준액 **12,310백만원**이 확보되어 **100% 확보**되었습니다.
- 최근 5년간 평균 7,207백만원 보다 5,103백만원 증가하였고, 지난해 보다 2,268백만원 증가하였습니다.
 - 확보된 재난관리기금을 지난 5년 평균 6,178백만원 사용하였으며, 금년도에는 8,528백만원으로 지난해 보다 355백만원 많이 사용하였습니다.

2. 재난관리실태 세부 공시

1) 전년도 재난의 발생 및 수습현황

일시	재난(피해) 원인	피해내용	복구내용	추진사항
계		- 공공시설 : 1,121.3백만원 - 사유시설 : 2,755.6백만원	- 공공시설 : 2,837.1백만원 - 사유시설 : 20,308.7백만원	
5. 17. ~5. 18.	집중호우		- 사유시설 : 935백만원	완료
7. 19. ~7. 20.	제5호 태풍 다나스	- 공공시설 : 94백만원 - 사유시설 : 227백만원	- 공공시설 : 159백만원 - 사유시설 : 2,858백만원	완료
8. 27. ~8. 29.	집중호우	- 사유시설 : 3.6백만원	- 사유시설 : 4백만원	완료
9. 1. ~9. 3.	집중호우	- 사유시설 : 9백만원	- 사유시설 : 10백만원	완료
9. 4. ~9. 5.	집중호우	- 공공시설 : 73.8백만원 - 사유시설 : 2.7백만원	- 공공시설 : 694.5백만원 - 사유시설 : 3백만원	완료
9. 6. ~9. 7.	제13호 태풍 링링	- 공공시설 : 75백만원 - 사유시설 : 1,119.3백만원	- 공공시설 : 81백만원 - 사유시설 : 8,331.5백만원	완료
9. 21. ~9. 22.	제17호 태풍 타파	- 공공시설 : 225.1백만원 - 사유시설 : 37백만원	- 공공시설 : 666.5백만원 - 사유시설 : 16.5백만원	완료
10. 1. ~10. 3.	제18호 태풍 미탁	- 공공시설 : 653.4백만원 - 사유시설 : 1,357백만원	- 공공시설 : 1,236.1백만원 - 사유시설 : 8,150.7백만원	복구중

2) 「재난 및 안전관리 기본법」제25조의2제1항에 따른 재난예방 조치실적

① 재난에 대응할 조직의 구성 및 정비

가. 기구

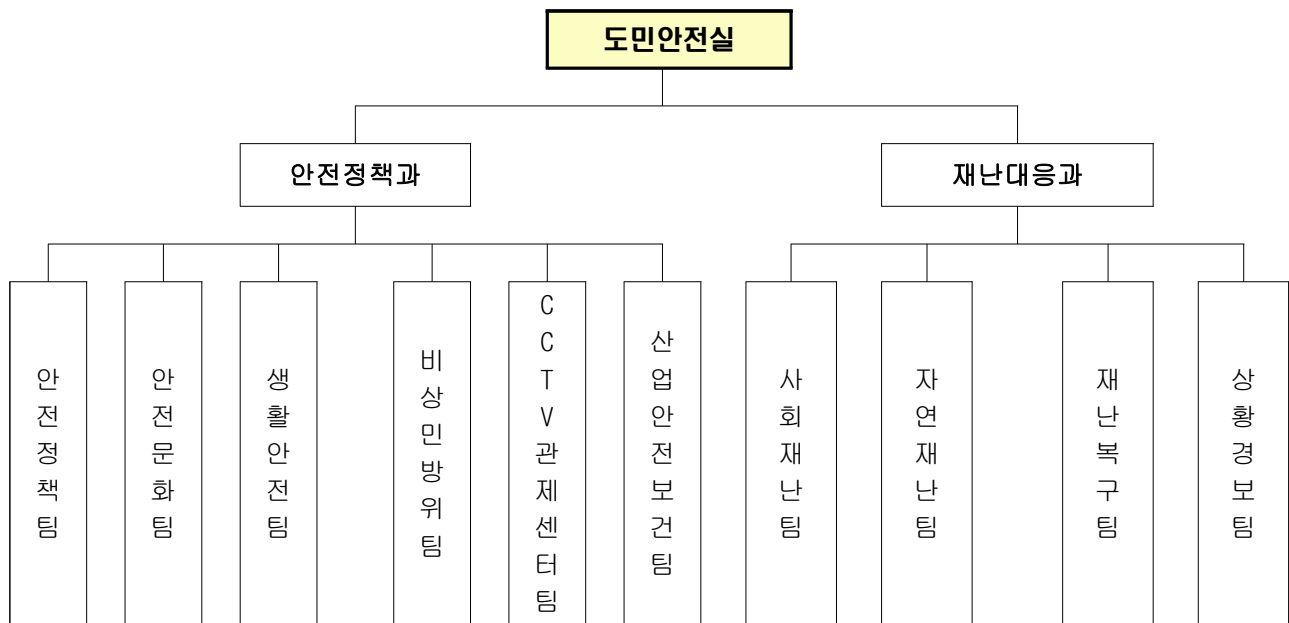

나. 정원

과 별	계	일 반 직									전문 경력관	특정직	
		소계	2~3급	4급	5급	6급	7급	8급	9급	소방		자치 경찰	
계	정원	54	50	1	2	10	15	20	2	-	2	1	1
	현원	52	48	1	2	9	15	12	6	3	2	1	1
안 정 책 과	정원	28	24	1	1	6	7	8	1	-	2	1	1
	현원	26	22	1	1	5	7	4	2	2	2	1	1
재 대 응 과	정원	26	26	-	1	4	8	12	1	-	-	-	-
	현원	26	26	-	1	4	8	8	4	1	-	-	-

※ 공무원 정원 109명 / 현원 103명(안전정책과 102, 재난대응과 1)

◆ 연도별 비교

구 분	2015년	2016년	2017년	2018년	2019년
현원(명)	35	47	48	50	52

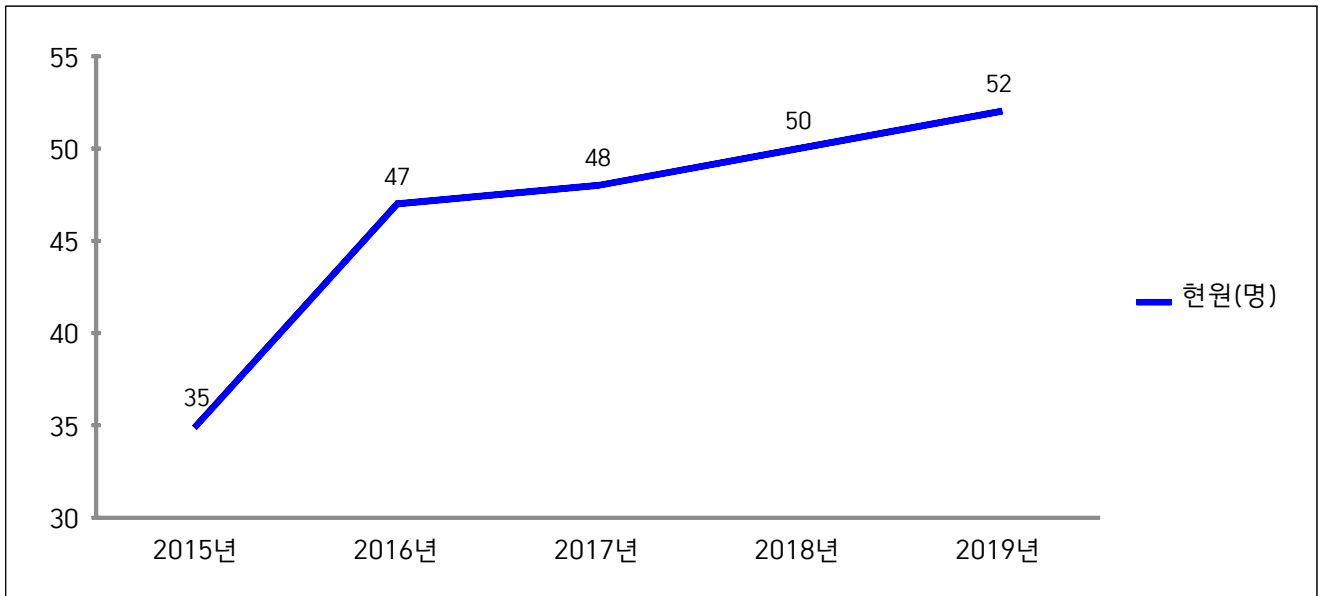

☞ 2015년 안전관리실 출범 이후 2016년 12명 대폭 증가하였으며, 2017년부터 매년 1~2명씩 점진적으로 증가하여 2019년 현원은 52명으로 정원 대비 2명 모자람.

② 재난의 예측 및 정보전달체계의 구축

가. 현황

구 분	개소	설치장소
자동음성통보시스템	280	마을회관 및 재해위험지구 등
자동우량경보시설	18	주요 하천 및 재해위험지구 등
자동우량관측장비	61	영실 등 도 전역
자동기상관측시스템(AWS)	-	
자동수위경보시스템(수위관측시설)	-	
재난영상감시시스템(CCTV)	162	주요하천, 해안가 등 재해위험지구
재해문자전광판	11	도 전역 도로변
민방위경보시설(사이렌)	54	행정시 및 읍·면·동 주민센터 등
민방위경보시설(무선앰프)	-	
위성전화기	4	도 재난상황실 및 관리부서 등
라디오 재해경보 방송	-	
기타	-	

◆ 연도별 비교

구 분	2015년	2016년	2017년	2018년	2019년
계	541	543	563	580	590
자동음성통보시스템	280	280	280	280	280
자동우량경보시설	18	18	18	18	18
자동우량관측장비	61	61	61	61	61
자동기상관측시스템(AWS)	-	-	-	-	-
자동수위경보시스템(수위관측시설)	-	-	-	-	-
재난영상감시시스템(CCTV)	129	129	148	159	162
재해문자전광판	9	9	9	9	11
민방위경보시설(사이렌)	43	45	46	52	54
민방위경보시설(무선앰프)	-	-	-	-	-
위성전화기	1	1	1	1	4
라디오 재해경보 방송	-	-	-	-	-
기타	-	-	-	-	-

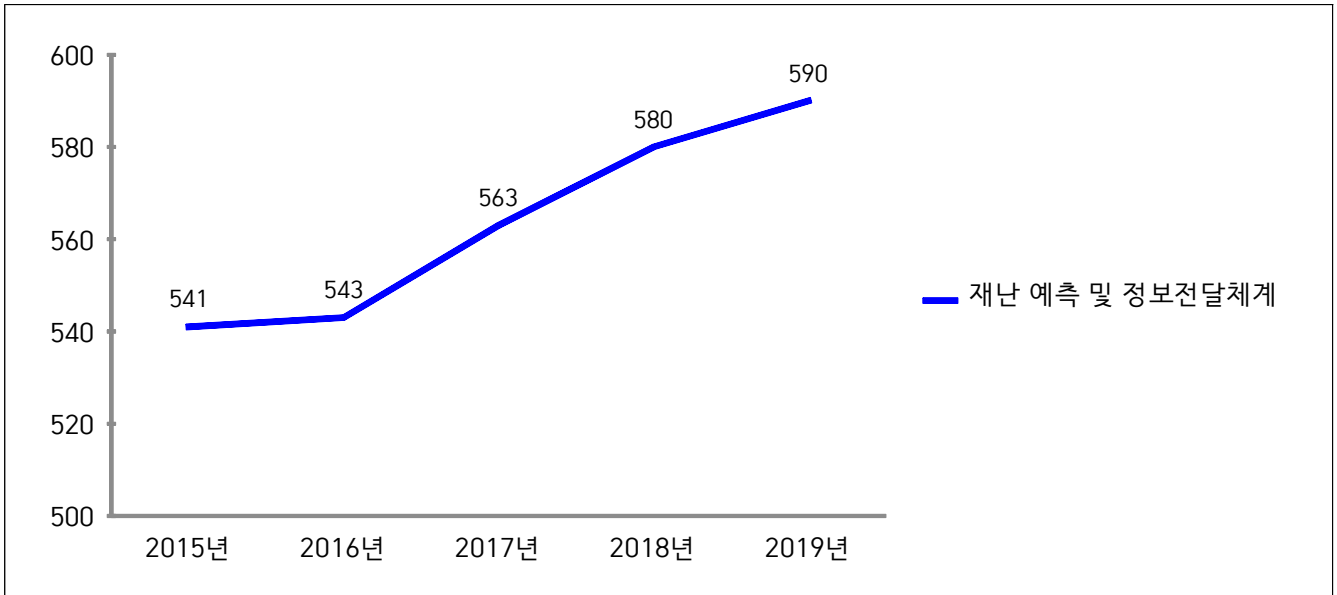

- ☞ 재난영상감시시스템(CCTV), 재해문자전광판 및 민방위경보시설(사이렌)은 각각 3개소, 2개소, 2개소 신규 구축됨
- ☞ 위성전화기는 기존 도 재난상황실 설치내역에서 관리부서(정보정책과) 예비 보유분을 추가

③ 재난 발생에 대비한 교육·훈련과 재난관리에방에 관한 홍보

가. 재난 발생에 대비한 교육·훈련 현황

[담당공무원의 전문성(재난안전관련 분야) 교육]

과정명	교육기간	교육기관	참석인원	비고
계			104	
제1기 미래재난전문과정	1. 21. ~ 1. 23.	국가민방위 재난안전교육원	1	
제1기 재난안전과 4차산업혁명과정	1. 23. ~ 1. 25.	국가민방위 재난안전교육원	1	
제1기 지진재난대비과정	2. 13. ~ 2. 15.	국가민방위 재난안전교육원	2	
제1기 재난영향분석과정	3. 4. ~ 3. 6.	국가민방위 재난안전교육원	2	
제1기 재난대응 안전한국훈련 설계과정	3. 20. ~ 3. 22.	국가민방위 재난안전교육원	4	
제2기 재난안전관리자과정	4. 8. ~ 4. 10.	국가민방위 재난안전교육원	1	
제1기 기후재난대응과정	4. 15. ~ 4. 17.	국가민방위 재난안전교육원	1	
제1기 재난실무과정	4. 16. ~ 4. 18.	제주특별자치도 인재개발원	25	
재난안전분야 종사자 전문교육	4. 22. ~ 4. 23.	(사)한국 비시피협회	4	

제3기 재난대응 안전한국훈련 설계과정	6. 3. ~ 6. 5.	국가민방위 재난안전교육원	1	
제1기 재난안전미래기술과정	6. 10. ~ 6. 11.	국가민방위 재난안전교육원	2	
제3기 안전점검실무과정	6. 10. ~ 6. 12.	국가민방위 재난안전교육원	1	
제2기 재난안전이해과정	6. 17. ~ 6. 18.	국가민방위 재난안전교육원	1	
제2기 재난현장드론활용과정	6. 19. ~ 6. 21.	국가민방위 재난안전교육원	3	
제3기 안전감찰업무능력향상과정	6. 19. ~ 6. 21.	국가민방위 재난안전교육원	1	
제2기 사회재난대응과정	6. 24. ~ 6. 27.	국가민방위 재난안전교육원	1	
제3기 재난안전신규자과정	6. 24. ~ 6. 28.	국가민방위 재난안전교육원	1	
재난안전분야 종사자 전문교육	6. 27. ~ 6. 28.	(사)한국 비시피협회	1	
제3기 재난안전과 4차산업혁명과정	7. 10. ~ 7. 12.	국가민방위 재난안전교육원	1	
제2기 재난대응사례과정	7. 15. ~ 7. 17.	국가민방위 재난안전교육원	1	
제2기 급경사지관리과정	7. 15. ~ 7. 17.	국가민방위 재난안전교육원	1	
제3기 지진재난대비과정	7. 22. ~ 7. 24.	국가민방위 재난안전교육원	3	
제4기 재난대응 안전한국훈련 설계과정	7. 29. ~ 7. 31.	국가민방위 재난안전교육원	1	
제3기 미래재난전문과정	8. 5. ~ 8. 7.	국가민방위 재난안전교육원	1	
제4기 안전점검실무과정	8. 12. ~ 8. 14.	국가민방위 재난안전교육원	2	
제2기 저수지댐안전관리과정	8. 19. ~ 8. 22.	국가민방위 재난안전교육원	2	
제114기 재난관리사교육과정	8. 19. ~ 8. 23.	(사)한국 비시피협회	1	
재난안전분야 종사자 전문교육	8. 26. ~ 8. 27.	(사)한국 비시피협회	6	
제5기 재난대응 안전한국훈련 설계과정	8. 28. ~ 8. 30.	국가민방위 재난안전교육원	2	
재난안전분야 종사자 전문교육	9. 30. ~ 10. 1.	(사)한국 비시피협회	14	
제3기 자연재난대응과정	10. 21. ~ 10. 23.	국가민방위 재난안전교육원	2	
제4기 미래재난전문과정	10. 21. ~ 10. 23.	국가민방위 재난안전교육원	1	
재난안전분야 종사자 전문교육	11. 7. ~ 11. 8.	(사)한국 비시피협회	7	
재난안전분야 종사자 전문교육	12. 12. ~ 12. 13.	(사)한국 비시피협회	6	

[지역자율방재단에 대한 교육·훈련]

교육/ 훈련명	일시	장소	참석 인원	내 용	주관	비고
계			1,472			
2019년 지역자율방재단 직무능력강화 교육	5. 9.	제주 경제통상 진흥원	105	- 재난대비 현장대응능력 및 민관 협력의 중요성 강화 교육 - 일상생활 속 안전사고 예방교육 - 비상시 신호와 전파 방법	행정 안전부	도
2019년도 재해예방 순회교육	6. 19.	서귀포시 청소년 수련관	198	- 안전하고 행복한 제주를 위한 자율방재단의 역할 - 재해 단계별 행동요령 등 재난사례 위주 교육	제주특별자 치도	서귀포시
2019년도 재해예방 순회교육	8. 17.	제주 이호랜드	285	- 안전하고 행복한 제주를 위한 자율방재단의 역할 - 재해 단계별 행동요령 등 재난사례 위주 교육	제주특별자 치도	제주시
지역자율방재단 현장의견 간담회 및 교육	10. 8.	제주 농어업인회관	28	- '19년 지역자율방재단 활동사항 평가 및 지침 설명 - 상해보상에 따른 도민 안전공제 및 자원봉사 센터 등록 안내 교육	행정 안전부	도
2019년도 지역자율방재단 응급처치 일반과정교육	11. 22. ~ 11. 23.	대한 적십자사	11	- 현장대응능력 향상을 위한 대한적십자사 응급처치 일반과정	제주특별자 치도	도
2019년 지역자율방재단 우수활동사례 공유 워크숍	12. 17. ~ 12. 18.	경북 경주시	11	- 지역자율방재단 우수 활동사례 공유 워크숍	행정 안전부	도
제주 지역자율방재단 소통의 장	12. 27	도 회의실	80	- 재난관련 우수활동 및 사례 발표	제주특별자 치도	도
지역자율방재단 역량강화를 위한 교육·훈련	연중 (81회)	제주시 일원	544	- 읍면동 자체교육 - 풍수해 대응훈련 - 안전한국훈련	제주시	제주시
지역자율방재단 역량강화를 위한 교육·훈련	연중 (28회)	서귀포시 일원	210	- 읍면동 자체교육 - 풍수해 대응훈련 - 안전한국훈련	서귀포시	서귀포시

[안전모니터봉사단에 대한 교육·훈련]

교육/ 훈련명	일시	장소	참석 인원	내 용	주관	비고
안전문화운동 역량강화 워크숍	12. 30.	아젠토 피오레 컨벤션	300	- 안전문화운동 활성화 추진방안 토론 - 안전신문고 신고방법 교육	안전모니터 봉사단 제주연합회	

[재난관리에방을 위한 지역주민에 대한 교육·훈련]

- 제주특별자치도

교육/ 훈련명	일시	장소	참석 인원	내 용	주관	비고
계			10,750			
찾아가는 맞춤형 안전교육	2. 12.	월랑 경로당	60	겨울철 화재예방교육	제주특별자치도	
찾아가는 맞춤형 안전교육	2. 19.	건입동 마을회관	58	생활안전교육	제주특별자치도	
찾아가는 맞춤형 안전교육	2. 20.	납읍리 경로당	78	생활안전교육	제주특별자치도	
찾아가는 맞춤형 안전교육	2. 25.	이도주공 1단지 경로당	16	교통안전교육	제주특별자치도	
찾아가는 맞춤형 안전교육	3. 21.	제원 어린이집	72	생활안전교육	제주특별자치도	
찾아가는 맞춤형 안전교육	3. 22.	근로복지공 단 어린이집	96	생활안전교육	제주특별자치도	
찾아가는 맞춤형 안전교육	3. 25.	반석 어린이집	96	화재예방교육	제주특별자치도	
찾아가는 맞춤형 안전교육	3. 27.	제주 어린이집	100	놀이터 안전사고 예방교육	제주특별자치도	
찾아가는 맞춤형 안전교육	4. 10.	무근성 경로당	33	화재예방교육	제주특별자치도	
찾아가는 맞춤형 안전교육	4. 12.	연동 경로당	31	화재예방교육	제주특별자치도	

교육/ 훈련명	일시	장소	참석 인원	내 용	주관	비고
찾아가는 맞춤형 안전교육	4. 25.	광령1리 경로당	47	교통안전교육	제주특별자치도	
찾아가는 맞춤형 안전교육	4. 26.	연동 상록 경로당	22	교통안전교육	제주특별자치도	
찾아가는 맞춤형 안전교육	5. 21.	북촌리 경로당	29	교통안전교육	제주특별자치도	
찾아가는 맞춤형 안전교육	5. 28.	신촌리 경로당	25	교통안전교육	제주특별자치도	
찾아가는 맞춤형 안전교육	7. 1.	낮은 울타리 어린이집	29	물놀이 안전사고 예방교육	제주특별자치도	
찾아가는 맞춤형 안전교육	7. 3.	반석 어린이집	89	물놀이 안전사고 예방교육	제주특별자치도	
찾아가는 맞춤형 안전교육	7. 11.	둘리 어린이집	14	물놀이 안전사고 예방교육	제주특별자치도	
찾아가는 맞춤형 안전교육	7. 11.	도련1동 경로당	38	교통안전교육	제주특별자치도	
찾아가는 맞춤형 안전교육	7. 11.	월랑 초등학교 병설유치원	107	물놀이 안전사고 예방교육	제주특별자치도	
찾아가는 맞춤형 안전교육	7. 12.	동지 어린이집	77	물놀이 안전사고 예방교육	제주특별자치도	
찾아가는 맞춤형 안전교육	7. 15.	동지 어린이집	104	교통안전교육	제주특별자치도	
찾아가는 맞춤형 안전교육	7. 16.	대림 어린이집	50	교통안전교육	제주특별자치도	
찾아가는 맞춤형 안전교육	7. 16.	한림 성모 유치원	49	물놀이 안전사고 예방교육	제주특별자치도	
찾아가는 맞춤형 안전교육	7. 16.	신광 어린이집	71	교통안전교육	제주특별자치도	
찾아가는 맞춤형 안전교육	7. 17.	한울 어린이집	36	교통안전교육	제주특별자치도	

교육/ 훈련명	일시	장소	참석 인원	내 용	주관	비고
찾아가는 맞춤형 안전교육	7. 17.	인성리 경로당	34	교통안전교육	제주특별자치도	
찾아가는 맞춤형 안전교육	7. 17.	예술 어린이집	53	물놀이 안전사고 예방교육	제주특별자치도	
찾아가는 맞춤형 안전교육	7. 18.	광림 어린이집	48	교통안전교육	제주특별자치도	
찾아가는 맞춤형 안전교육	7. 18.	마야 어린이집	40	교통안전교육	제주특별자치도	
찾아가는 맞춤형 안전교육	7. 18.	서귀포중앙 초등학교 병설유치원	7	교통안전교육	제주특별자치도	
찾아가는 맞춤형 안전교육	7. 18.	연화 어린이집	35	교통안전교육	제주특별자치도	
찾아가는 맞춤형 안전교육	7. 19.	가마 어린이집	35	교통안전교육	제주특별자치도	
찾아가는 맞춤형 안전교육	7. 19.	에벤에셀 어린이집	120	교통안전교육	제주특별자치도	
찾아가는 맞춤형 안전교육	7. 22.	태흥2리 경로당	51	교통안전교육	제주특별자치도	
찾아가는 맞춤형 안전교육	7. 22.	동화숲 어린이집	55	교통안전교육	제주특별자치도	
찾아가는 맞춤형 안전교육	7. 23.	삼화 휴먼시아 어린이집	51	교통안전교육	제주특별자치도	
찾아가는 맞춤형 안전교육	7. 23.	구좌중앙초 등학교 병설유치원	14	교통안전교육	제주특별자치도	
찾아가는 맞춤형 안전교육	7. 24.	보성리 경로당	30	교통안전교육	제주특별자치도	
찾아가는 맞춤형 안전교육	7. 24.	해선현 어린이집	35	교통안전교육	제주특별자치도	
찾아가는 맞춤형 안전교육	7. 24.	혜성 어린이집	27	교통안전교육	제주특별자치도	

교육/ 훈련명	일시	장소	참석 인원	내 용	주관	비고
찾아가는 맞춤형 안전교육	7. 25.	귀염둥이 어린이집	18	교통안전교육	제주특별자치도	
찾아가는 맞춤형 안전교육	7. 26.	연세 어린이집	27	교통안전교육	제주특별자치도	
찾아가는 맞춤형 안전교육	7. 29.	제주 경찰청 어린이집	39	교통안전교육	제주특별자치도	
찾아가는 맞춤형 안전교육	8. 1.	제원 어린이집	56	교통안전교육	제주특별자치도	
찾아가는 맞춤형 안전교육	8. 6.	제놀스베 어린이집	65	물놀이 안전사고 예방교육	제주특별자치도	
찾아가는 맞춤형 안전교육	8. 12.	마야 유치원	48	교통안전교육	제주특별자치도	
찾아가는 맞춤형 안전교육	8. 12.	남원원광 어린이집	63	교통안전교육	제주특별자치도	
찾아가는 맞춤형 안전교육	8. 13.	동광 초등학교 병설유치원	62	교통안전교육	제주특별자치도	
찾아가는 맞춤형 안전교육	8. 13.	제주 어린이집	94	물놀이 안전사고 예방교육	제주특별자치도	
찾아가는 맞춤형 안전교육	8. 13.	서귀포시 성모 유치원	59	교통안전교육	제주특별자치도	
찾아가는 맞춤형 안전교육	8. 16.	참 어린이집	52	승강기안전교육	제주특별자치도	
찾아가는 맞춤형 안전교육	8. 19.	딸기아트 어린이집	88	교통안전교육	제주특별자치도	
찾아가는 맞춤형 안전교육	8. 20.	연동 유치원	52	교통안전교육	제주특별자치도	
찾아가는 맞춤형 안전교육	8. 21.	레몬숲 어린이집	90	교통안전교육	제주특별자치도	
찾아가는 맞춤형 안전교육	8. 21.	제주중앙 유치원	132	교통안전교육	제주특별자치도	

교육/ 훈련명	일시	장소	참석 인원	내 용	주관	비고
찾아가는 맞춤형 안전교육	8. 22.	드림 어린이집	42	교통안전교육	제주특별자치도	
찾아가는 맞춤형 안전교육	8. 22.	명륜원 어린이집	20	물놀이 안전사고 예방교육	제주특별자치도	
찾아가는 맞춤형 안전교육	8. 22.	제주엔젤 유치원	226	교통안전교육	제주특별자치도	
찾아가는 맞춤형 안전교육	8. 26.	신성여자 중학교	28	호신술교육	제주특별자치도	
찾아가는 맞춤형 안전교육	8. 26.	까리따스 유치원	103	교통안전교육	제주특별자치도	
찾아가는 맞춤형 안전교육	8. 27.	신성여자 중학교	83	호신술교육	제주특별자치도	
찾아가는 맞춤형 안전교육	8. 27.	도청 어린이집	25	물놀이 안전사고 예방교육	제주특별자치도	
찾아가는 맞춤형 안전교육	8. 27.	보목 유치원	9	교통안전교육	제주특별자치도	
찾아가는 맞춤형 안전교육	8. 27.	마야 유치원	53	교통안전교육	제주특별자치도	
찾아가는 맞춤형 안전교육	8. 28.	신성여자 중학교	84	호신술교육	제주특별자치도	
찾아가는 맞춤형 안전교육	8. 28.	사임당 어린이집	36	교통안전교육	제주특별자치도	
찾아가는 맞춤형 안전교육	8. 29.	연동 유치원	41	승강기안전교육	제주특별자치도	
찾아가는 맞춤형 안전교육	8. 30.	도청 어린이집	37	교통안전교육	제주특별자치도	
찾아가는 맞춤형 안전교육	8. 30.	애월 원광 어린이집	55	교통안전교육	제주특별자치도	
찾아가는 맞춤형 안전교육	8. 30.	예지원 어린이집	51	교통안전교육	제주특별자치도	

교육/ 훈련명	일시	장소	참석 인원	내 용	주관	비고
찾아가는 맞춤형 안전교육	9. 2.	연동 어린이집	36	생활안전교육	제주특별자치도	
찾아가는 맞춤형 안전교육	9. 2.	신성여자 중학교	28	호신술교육	제주특별자치도	
찾아가는 맞춤형 안전교육	9. 3.	신성여자 중학교	83	호신술교육	제주특별자치도	
찾아가는 맞춤형 안전교육	9. 4.	서귀 초등학교 병설유치원	36	교통안전교육	제주특별자치도	
찾아가는 맞춤형 안전교육	9. 4.	신성여자 중학교	84	호신술교육	제주특별자치도	
찾아가는 맞춤형 안전교육	9. 4.	광양 금빛대학	65	보이스피싱 예방교육	제주특별자치도	
찾아가는 맞춤형 안전교육	9. 5.	이도2동 신성경로당	40	승강기안전교육	제주특별자치도	
찾아가는 맞춤형 안전교육	9. 5.	토평 초등학교 병설유치원	46	교통안전교육	제주특별자치도	
찾아가는 맞춤형 안전교육	9. 5.	노형 금빛대학	39	교통안전교육	제주특별자치도	
찾아가는 맞춤형 안전교육	9. 5.	샘 어린이집	31	교통안전교육	제주특별자치도	
찾아가는 맞춤형 안전교육	9. 6.	위미 초등학교 병설유치원	70	교통안전교육	제주특별자치도	
찾아가는 맞춤형 안전교육	9. 9.	제주 어린이집	92	교통안전교육	제주특별자치도	
찾아가는 맞춤형 안전교육	9. 9.	해안동 경로당	50	승강기안전교육	제주특별자치도	
찾아가는 맞춤형 안전교육	9. 9.	신성여자 중학교	28	호신술교육	제주특별자치도	
찾아가는 맞춤형 안전교육	9. 9.	보목 초등학교 병설유치원	9	교통안전교육	제주특별자치도	

교육/ 훈련명	일시	장소	참석 인원	내 용	주관	비고
찾아가는 맞춤형 안전교육	9. 9.	북촌 초등학교 병설유치원	12	교통안전교육	제주특별자치도	
찾아가는 맞춤형 안전교육	9. 9.	서광 초등학교 병설유치원	22	교통안전교육	제주특별자치도	
찾아가는 맞춤형 안전교육	9. 9.	예곡 어린이집	35	교통안전교육	제주특별자치도	
찾아가는 맞춤형 안전교육	9. 10.	내친구 어린이집	70	화재예방교육	제주특별자치도	
찾아가는 맞춤형 안전교육	9. 10.	신성여자 중학교	83	호신술교육	제주특별자치도	
찾아가는 맞춤형 안전교육	9. 10.	강정 초등학교 병설유치원	22	교통안전교육	제주특별자치도	
찾아가는 맞춤형 안전교육	9. 10.	명지 어린이집	69	교통안전교육	제주특별자치도	
찾아가는 맞춤형 안전교육	9. 10.	중앙 황금대학	39	보이스피싱 예방교육	제주특별자치도	
찾아가는 맞춤형 안전교육	9. 11.	신성여자 중학교	84	호신술교육	제주특별자치도	
찾아가는 맞춤형 안전교육	9. 16.	한동 초등학교 병설유치원	22	교통안전교육	제주특별자치도	
찾아가는 맞춤형 안전교육	9. 16.	해오름 어린이집	51	교통안전교육	제주특별자치도	
찾아가는 맞춤형 안전교육	9. 17.	내친구 어린이집	70	교통안전교육	제주특별자치도	
찾아가는 맞춤형 안전교육	9. 17.	도남 초등학교 병설유치원	78	교통안전교육	제주특별자치도	
찾아가는 맞춤형 안전교육	9. 17.	어도 초등학교 병설유치원	22	교통안전교육	제주특별자치도	
찾아가는 맞춤형 안전교육	9. 18.	영지학교	187	승강기안전교육	제주특별자치도	

교육/ 훈련명	일시	장소	참석 인원	내 용	주관	비고
찾아가는 맞춤형 안전교육	9. 18.	예래2통 경로당	26	승강기안전교육	제주특별자치도	
찾아가는 맞춤형 안전교육	9. 18.	제원 어린이집	58	승강기안전교육	제주특별자치도	
찾아가는 맞춤형 안전교육	9. 18.	신창 성이시들 어린이집	55	교통안전교육	제주특별자치도	
찾아가는 맞춤형 안전교육	9. 18.	제놀스베 어린이집	152	교통안전교육	제주특별자치도	
찾아가는 맞춤형 안전교육	9. 19.	공립 드림 어린이집	56	승강기안전교육	제주특별자치도	
찾아가는 맞춤형 안전교육	9. 19.	평대 경로당	27	승강기안전교육	제주특별자치도	
찾아가는 맞춤형 안전교육	9. 19.	연동 유치원	50	교통안전교육	제주특별자치도	
찾아가는 맞춤형 안전교육	9. 19.	제주서 초등학교 병설유치원	70	교통안전교육	제주특별자치도	
찾아가는 맞춤형 안전교육	9. 19.	함덕 초등학교 병설유치원	96	교통안전교육	제주특별자치도	
찾아가는 맞춤형 안전교육	9. 23.	동홍10통 경로당	25	승강기안전교육 및 화재대피교육	제주특별자치도	
찾아가는 맞춤형 안전교육	9. 24.	서호 초등학교 병설유치원	26	교통안전교육	제주특별자치도	
찾아가는 맞춤형 안전교육	9. 24.	이도 초등학교 병설유치원	52	교통안전교육	제주특별자치도	
찾아가는 맞춤형 안전교육	9. 25.	새순 유치원	189	교통안전교육	제주특별자치도	
찾아가는 맞춤형 안전교육	9. 26.	영평 초등학교 병설유치원	26	교통안전교육	제주특별자치도	
찾아가는 맞춤형 안전교육	9. 26.	오라 초등학교 병설유치원	47	교통안전교육	제주특별자치도	

교육/ 훈련명	일시	장소	참석 인원	내 용	주관	비고
찾아가는 맞춤형 안전교육	9. 26.	인예 어린이집	35	교통안전교육	제주특별자치도	
찾아가는 맞춤형 안전교육	9. 27.	용마 경로당	30	승강기안전교육	제주특별자치도	
찾아가는 맞춤형 안전교육	9. 30.	도청 어린이집	25	승강기안전교육	제주특별자치도	
찾아가는 맞춤형 안전교육	10. 1.	월랑 초등학교 병설유치원	85	승강기안전교육	제주특별자치도	
찾아가는 맞춤형 안전교육	10. 1.	꼬마동지 어린이집	17	교통안전교육	제주특별자치도	
찾아가는 맞춤형 안전교육	10. 2.	YMCA 유치원	30	제품안전교육	제주특별자치도	
찾아가는 맞춤형 안전교육	10. 2.	충신 유치원	41	교통안전교육	제주특별자치도	
찾아가는 맞춤형 안전교육	10. 8.	내친구 어린이집	84	실종·유괴 예방교육	제주특별자치도	
찾아가는 맞춤형 안전교육	10. 8.	화북 금빛대학	50	교통안전교육	제주특별자치도	
찾아가는 맞춤형 안전교육	10. 10.	공림 드림 어린이집	50	화재예방교육	제주특별자치도	
찾아가는 맞춤형 안전교육	10. 10.	리라 어린이집	54	교통안전교육	제주특별자치도	
찾아가는 맞춤형 안전교육	10. 11.	YMCA 유치원	78	승강기안전교육	제주특별자치도	
찾아가는 맞춤형 안전교육	10. 11.	봉개 초등학교 병설유치원	26	교통안전교육	제주특별자치도	
찾아가는 맞춤형 안전교육	10. 12.	아라동 장애인센터	25	생활안전교육	제주특별자치도	
찾아가는 맞춤형 안전교육	10. 14.	내담 어린이집	46	교통안전교육	제주특별자치도	

교육/ 훈련명	일시	장소	참석 인원	내 용	주관	비고
찾아가는 맞춤형 안전교육	10. 14.	토평 초등학교 병설유치원	46	교통안전교육	제주특별자치도	
찾아가는 맞춤형 안전교육	10. 15.	행복한 나무 어린이집	20	교통안전교육	제주특별자치도	
찾아가는 맞춤형 안전교육	10. 16.	내친구 어린이집	64	재난안전교육	제주특별자치도	
찾아가는 맞춤형 안전교육	10. 16.	삼양 초등학교 병설유치원	52	교통안전교육	제주특별자치도	
찾아가는 맞춤형 안전교육	10. 16.	오석학교	75	보이스피싱 예방교육	제주특별자치도	
찾아가는 맞춤형 안전교육	10. 16.	키즈빌 어린이집	78	교통안전교육	제주특별자치도	
찾아가는 맞춤형 안전교육	10. 17.	동화나라 어린이집	70	교통안전교육	제주특별자치도	
찾아가는 맞춤형 안전교육	10. 17.	제주 어린이집	98	화재예방교육	제주특별자치도	
찾아가는 맞춤형 안전교육	10. 21.	내친구 어린이집	69	실종·유괴 예방교육	제주특별자치도	
찾아가는 맞춤형 안전교육	10. 21.	한라 유치원	90	교통안전교육	제주특별자치도	
찾아가는 맞춤형 안전교육	10. 22.	귀덕 초등학교 병설유치원	13	교통안전교육	제주특별자치도	
찾아가는 맞춤형 안전교육	10. 22.	수원 초등학교 병설유치원	14	교통안전교육	제주특별자치도	
찾아가는 맞춤형 안전교육	10. 22.	영지학교	142	교통안전교육	제주특별자치도	
찾아가는 맞춤형 안전교육	10. 23.	선유 어린이집	23	교통안전교육	제주특별자치도	
찾아가는 맞춤형 안전교육	10. 23.	해맑은 어린이집	30	교통안전교육	제주특별자치도	

교육/ 훈련명	일시	장소	참석 인원	내 용	주관	비고
찾아가는 맞춤형 안전교육	10. 24.	서부종합 복지관	80	승강기안전교육	제주특별자치도	
찾아가는 맞춤형 안전교육	10. 24.	제주관광대 부속 어린이집	48	교통안전교육	제주특별자치도	
찾아가는 맞춤형 안전교육	10. 24.	제주정부청사 청사랑 어린이집	32	교통안전교육	제주특별자치도	
찾아가는 맞춤형 안전교육	10. 25.	제주시 시니어클럽	200	보이스피싱 예방교육	제주특별자치도	
찾아가는 맞춤형 안전교육	10. 29.	내친구 어린이집	71	소방안전교육	제주특별자치도	
찾아가는 맞춤형 안전교육	10. 30.	은현 어린이집	90	교통안전교육	제주특별자치도	
찾아가는 맞춤형 안전교육	10. 31.	월랑 초등학교 병설유치원	106	소방안전교육	제주특별자치도	
찾아가는 맞춤형 안전교육	11. 5.	에덴 어린이집	95	교통안전교육	제주특별자치도	
찾아가는 맞춤형 안전교육	11. 7.	대정 휴먼시아 경로당	18	생활안전교육	제주특별자치도	
찾아가는 맞춤형 안전교육	11. 7.	가마 어린이집	63	교통안전교육	제주특별자치도	
찾아가는 맞춤형 안전교육	11. 7.	보목 어린이집	95	교통안전교육	제주특별자치도	
찾아가는 맞춤형 안전교육	11. 8.	동명리 경로당	22	생활안전교육	제주특별자치도	
찾아가는 맞춤형 안전교육	11. 8.	삼화 초등학교 병설유치원	52	교통안전교육	제주특별자치도	
찾아가는 맞춤형 안전교육	11. 11.	제주 어린이집	83	승강기안전교육	제주특별자치도	
찾아가는 맞춤형 안전교육	11. 14.	동홍12통 경로당	18	교통안전교육	제주특별자치도	

교육/ 훈련명	일시	장소	참석 인원	내 용	주관	비고
찾아가는 맞춤형 안전교육	11. 15.	도청 어린이집	32	화재예방교육	제주특별자치도	
찾아가는 맞춤형 안전교육	11. 15.	무지개 어린이집	35	교통안전교육	제주특별자치도	
찾아가는 맞춤형 안전교육	11. 18.	한라 유치원	128	교통안전교육	제주특별자치도	
찾아가는 맞춤형 안전교육	11. 19.	조천 초등학교 병설유치원	46	교통안전교육	제주특별자치도	
찾아가는 맞춤형 안전교육	11. 20.	큰숲 어린이집	62	교통안전교육	제주특별자치도	
찾아가는 맞춤형 안전교육	11. 21.	고은햇살 어린이집	45	교통안전교육	제주특별자치도	
찾아가는 맞춤형 안전교육	11. 22.	YMCA 유치원	56	화재예방교육	제주특별자치도	
찾아가는 맞춤형 안전교육	11. 22.	낮은 올타리 어린이집	35	교통안전교육	제주특별자치도	
찾아가는 맞춤형 안전교육	11. 25.	내친구 어린이집	53	승강기안전교육	제주특별자치도	
찾아가는 맞춤형 안전교육	11. 26.	내친구 어린이집	64	제품안전교육	제주특별자치도	
찾아가는 맞춤형 안전교육	11. 26.	제주 운전면허 시험장	12	보이스피싱 예방교육	제주특별자치도	
찾아가는 맞춤형 안전교육	11. 26.	제주 운전면허 시험장	12	보이스피싱 예방교육	제주특별자치도	
찾아가는 맞춤형 안전교육	11. 27.	제주 운전면허 시험장	12	보이스피싱 예방교육	제주특별자치도	
찾아가는 맞춤형 안전교육	11. 28.	하모3리 경로당	26	생활안전교육	제주특별자치도	
찾아가는 맞춤형 안전교육	11. 28.	제주 운전면허 시험장	12	보이스피싱 예방교육	제주특별자치도	

교육/ 훈련명	일시	장소	참석 인원	내 용	주관	비고
찾아가는 맞춤형 안전교육	11. 28.	제주 운전면허 시험장	12	보이스피싱 예방교육	제주특별자치도	
찾아가는 맞춤형 안전교육	11. 29.	도토리 어린이집	70	교통안전교육	제주특별자치도	
찾아가는 맞춤형 안전교육	11. 29.	슬기샘 어린이집	61	교통안전교육	제주특별자치도	
찾아가는 맞춤형 안전교육	12. 3.	신광 어린이집	28	교통안전교육	제주특별자치도	
찾아가는 맞춤형 안전교육	12. 3.	제주 운전면허 시험장	12	보이스피싱 예방교육	제주특별자치도	
찾아가는 맞춤형 안전교육	12. 3.	제주 운전면허 시험장	12	보이스피싱 예방교육	제주특별자치도	
찾아가는 맞춤형 안전교육	12. 4.	동화 초등학교 병설유치원	98	교통안전교육	제주특별자치도	
찾아가는 맞춤형 안전교육	12. 4.	제주 운전면허 시험장	12	보이스피싱 예방교육	제주특별자치도	
찾아가는 맞춤형 안전교육	12. 5.	제주 운전면허 시험장	12	보이스피싱 예방교육	제주특별자치도	
찾아가는 맞춤형 안전교육	12. 5.	제주 운전면허 시험장	12	보이스피싱 예방교육	제주특별자치도	
찾아가는 맞춤형 안전교육	12. 6.	안데르센 어린이집	52	교통안전교육	제주특별자치도	
찾아가는 맞춤형 안전교육	12. 9.	서부다문화 가족센터	20	보이스피싱 예방교육	제주특별자치도	
찾아가는 맞춤형 안전교육	12. 10.	제주 운전면허 시험장	12	보이스피싱 예방교육	제주특별자치도	
찾아가는 맞춤형 안전교육	12. 10.	제주 운전면허 시험장	12	보이스피싱 예방교육	제주특별자치도	
찾아가는 맞춤형 안전교육	12. 11.	레몬숲 어린이집	75	교통안전교육	제주특별자치도	

교육/ 훈련명	일시	장소	참석 인원	내 용	주관	비고
찾아가는 맞춤형 안전교육	12. 11.	제주 운전면허 시험장	12	보이스피싱 예방교육	제주특별자치도	
찾아가는 맞춤형 안전교육	12. 12.	내친구 어린이집	41	감염병 예방교육	제주특별자치도	
찾아가는 맞춤형 안전교육	12. 12.	보현 어린이집	25	교통안전교육	제주특별자치도	
찾아가는 맞춤형 안전교육	12. 12.	제주 운전면허 시험장	12	보이스피싱 예방교육	제주특별자치도	
찾아가는 맞춤형 안전교육	12. 12.	제주 운전면허 시험장	12	보이스피싱 예방교육	제주특별자치도	
찾아가는 맞춤형 안전교육	12. 13.	동명리 경로당	31	교통안전교육	제주특별자치도	
찾아가는 맞춤형 안전교육	12. 13.	명륜원 어린이집	14	승강기안전교육	제주특별자치도	
찾아가는 맞춤형 안전교육	12. 17.	내친구 어린이집	60	한파 대비 안전교육	제주특별자치도	
찾아가는 맞춤형 안전교육	12. 17.	제주 운전면허 시험장	12	보이스피싱 예방교육	제주특별자치도	
찾아가는 맞춤형 안전교육	12. 17.	제주 운전면허 시험장	12	보이스피싱 예방교육	제주특별자치도	
찾아가는 맞춤형 안전교육	12. 18.	성지 어린이집	45	교통안전교육	제주특별자치도	
찾아가는 맞춤형 안전교육	12. 18.	아이빌 어린이집	22	교통안전교육	제주특별자치도	
찾아가는 맞춤형 안전교육	12. 18.	울곡 어린이집	45	교통안전교육	제주특별자치도	
찾아가는 맞춤형 안전교육	12. 18.	제주 운전면허 시험장	12	보이스피싱 예방교육	제주특별자치도	
찾아가는 맞춤형 안전교육	12. 19.	제주 운전면허 시험장	12	보이스피싱 예방교육	제주특별자치도	

교육/ 훈련명	일시	장소	참석 인원	내 용	주관	비고
찾아가는 맞춤형 안전교육	12. 19.	제주 운전면허 시험장	12	보이스피싱 예방교육	제주특별자치도	
찾아가는 맞춤형 안전교육	12. 20.	오석학교	150	보이스피싱 예방교육	제주특별자치도	

- 제주시

교육/ 훈련명	일시	장소	참석 인원	내 용	주관	비고
계			30,304			
찾아가는 맞춤형 안전교육	3. 20.	용담2동 흥운경로당	80	재난안전교육	제주시	
찾아가는 맞춤형 안전교육	3. 25.	한림읍 사무소	17	재난안전교육	제주시	
찾아가는 맞춤형 안전교육	4. 12.	일도 초등학교	64	재난안전교육	제주시	
찾아가는 맞춤형 안전교육	4. 13.	신산공원	238	재난안전교육	제주시	
찾아가는 맞춤형 안전교육	4. 15.	화북 장머들 경로당	32	재난안전교육	제주시	
찾아가는 맞춤형 안전교육	4. 15.	일도 초등학교	35	재난안전교육	제주시	
찾아가는 맞춤형 안전교육	4. 17.	일도2동 주민센터	76	재난안전교육	제주시	
찾아가는 맞춤형 안전교육	4. 18.	함덕 초등학교	81	재난안전교육	제주시	
찾아가는 맞춤형 안전교육	4. 18.	삼양 초등학교	180	재난안전교육	제주시	
찾아가는 맞춤형 안전교육	4. 18.	도평 초등학교	51	재난안전교육	제주시	

교육/ 훈련명	일시	장소	참석 인원	내 용	주관	비고
찾아가는 맞춤형 안전교육	4. 19.	외도 초등학교	300	재난안전교육	제주시	
찾아가는 맞춤형 안전교육	4. 19.	한라 초등학교	115	재난안전교육	제주시	
찾아가는 맞춤형 안전교육	4. 21.	도리 초등학교	129	재난안전교육	제주시	
찾아가는 맞춤형 안전교육	4. 22.	송당 초등학교	24	재난안전교육	제주시	
찾아가는 맞춤형 안전교육	4. 22.	한림 초등학교	75	재난안전교육	제주시	
찾아가는 맞춤형 안전교육	4. 22.	한라 초등학교	115	재난안전교육	제주시	
찾아가는 맞춤형 안전교육	4. 23.	더럭 초등학교	63	재난안전교육	제주시	
찾아가는 맞춤형 안전교육	4. 23.	한천 초등학교	50	재난안전교육	제주시	
찾아가는 맞춤형 안전교육	4. 24.	봉개 초등학교	58	재난안전교육	제주시	
찾아가는 맞춤형 안전교육	4. 24.	한라 초등학교	86	재난안전교육	제주시	
찾아가는 맞춤형 안전교육	4. 25.	화북 초등학교	85	재난안전교육	제주시	
찾아가는 맞춤형 안전교육	4. 26.	조천읍 사무소	76	재난안전교육	제주시	
찾아가는 맞춤형 안전교육	4. 26.	김녕 초등학교	28	재난안전교육	제주시	
찾아가는 맞춤형 안전교육	4. 26.	대흘 초등학교 병설유치원	22	재난안전교육	제주시	
찾아가는 맞춤형 안전교육	4. 26.	재릉 초등학교 병설유치원	20	재난안전교육	제주시	

교육/ 훈련명	일시	장소	참석 인원	내 용	주관	비고
찾아가는 맞춤형 안전교육	4. 26.	삼화 초등학교 병설유치원	26	재난안전교육	제주시	
찾아가는 맞춤형 안전교육	4. 28.	한천 초등학교	248	재난안전교육	제주시	
찾아가는 맞춤형 안전교육	4. 29.	삼성 초등학교 병설유치원	90	재난안전교육	제주시	
찾아가는 맞춤형 안전교육	4. 29.	도남 초등학교	119	재난안전교육	제주시	
찾아가는 맞춤형 안전교육	4. 29.	한림 초등학교	81	재난안전교육	제주시	
찾아가는 맞춤형 안전교육	4. 30.	하귀일 초등학교	96	재난안전교육	제주시	
찾아가는 맞춤형 안전교육	4. 30.	제주서 초등학교	97	재난안전교육	제주시	
찾아가는 맞춤형 안전교육	4. 30.	삼양 초등학교	150	재난안전교육	제주시	
찾아가는 맞춤형 안전교육	5. 1.	외도 초등학교 병설유치원	108	재난안전교육	제주시	
찾아가는 맞춤형 안전교육	5. 2.	하도 초등학교	90	재난안전교육	제주시	
찾아가는 맞춤형 안전교육	5. 3.	화북동 주민센터	34	재난안전교육	제주시	
찾아가는 맞춤형 안전교육	5. 3.	외도 초등학교	240	재난안전교육	제주시	
찾아가는 맞춤형 안전교육	5. 3.	제주북 초등학교	38	재난안전교육	제주시	
찾아가는 맞춤형 안전교육	5. 7.	일도2동 주민센터	20	재난안전교육	제주시	
찾아가는 맞춤형 안전교육	5. 7.	하귀 초등학교	50	재난안전교육	제주시	

교육/ 훈련명	일시	장소	참석 인원	내 용	주관	비고
찾아가는 맞춤형 안전교육	5. 7.	수원 초등학교	52	재난안전교육	제주시	
찾아가는 맞춤형 안전교육	5. 7.	외도 초등학교	252	재난안전교육	제주시	
찾아가는 맞춤형 안전교육	5. 8.	외도 초등학교	270	재난안전교육	제주시	
찾아가는 맞춤형 안전교육	5. 8.	하귀 초등학교	41	재난안전교육	제주시	
찾아가는 맞춤형 안전교육	5. 9.	외도 초등학교	252	재난안전교육	제주시	
찾아가는 맞춤형 안전교육	5. 9.	한천 초등학교	40	재난안전교육	제주시	
찾아가는 맞춤형 안전교육	5. 10.	한림 초등학교	81	재난안전교육	제주시	
찾아가는 맞춤형 안전교육	5. 10.	조천 초등학교 병설유치원	36	재난안전교육	제주시	
찾아가는 맞춤형 안전교육	5. 13.	조천 초등학교	51	재난안전교육	제주시	
찾아가는 맞춤형 안전교육	5. 13.	전원 유치원	90	재난안전교육	제주시	
찾아가는 맞춤형 안전교육	5. 14.	더럭 초등학교	28	재난안전교육	제주시	
찾아가는 맞춤형 안전교육	5. 14.	제주영락 유치원	124	재난안전교육	제주시	
찾아가는 맞춤형 안전교육	5. 15.	한림 초등학교	97	재난안전교육	제주시	
찾아가는 맞춤형 안전교육	5. 15.	외도 초등학교	240	재난안전교육	제주시	
찾아가는 맞춤형 안전교육	5. 15.	인화 초등학교	60	재난안전교육	제주시	

교육/ 훈련명	일시	장소	참석 인원	내 용	주관	비고
찾아가는 맞춤형 안전교육	5. 16.	함덕 초등학교 병설유치원	45	재난안전교육	제주시	
찾아가는 맞춤형 안전교육	5. 16.	재릉 초등학교	44	재난안전교육	제주시	
찾아가는 맞춤형 안전교육	5. 17.	한천 초등학교	39	재난안전교육	제주시	
찾아가는 맞춤형 안전교육	5. 19.	대기 고등학교	50	재난안전교육	제주시	
찾아가는 맞춤형 안전교육	5. 20.	월랑 초등학교	125	재난안전교육	제주시	
찾아가는 맞춤형 안전교육	5. 20.	삼양 초등학교	189	재난안전교육	제주시	
찾아가는 맞춤형 안전교육	5. 22.	연동 주민센터	72	재난안전교육	제주시	
찾아가는 맞춤형 안전교육	5. 22.	봉개 초등학교	50	재난안전교육	제주시	
찾아가는 맞춤형 안전교육	5. 22.	하귀 초등학교	54	재난안전교육	제주시	
찾아가는 맞춤형 안전교육	5. 22.	함덕 초등학교	57	재난안전교육	제주시	
찾아가는 맞춤형 안전교육	5. 22.	중앙 초등학교	78	재난안전교육	제주시	
찾아가는 맞춤형 안전교육	5. 23.	중앙 초등학교	53	재난안전교육	제주시	
찾아가는 맞춤형 안전교육	5. 23.	오도 마을회관	45	재난안전교육	제주시	
찾아가는 맞춤형 안전교육	5. 24.	칠성 경로당	76	재난안전교육	제주시	
찾아가는 맞춤형 안전교육	5. 24.	하귀 초등학교	40	재난안전교육	제주시	

교육/ 훈련명	일시	장소	참석 인원	내 용	주관	비고
찾아가는 맞춤형 안전교육	5. 24.	월랑 초등학교	127	재난안전교육	제주시	
찾아가는 맞춤형 안전교육	5. 24.	대흘 초등학교 병설유치원	22	재난안전교육	제주시	
찾아가는 맞춤형 안전교육	5. 26.	용담1동 경로당	200	재난안전교육	제주시	
찾아가는 맞춤형 안전교육	5. 26.	신제주 초등학교	243	재난안전교육	제주시	
찾아가는 맞춤형 안전교육	5. 27.	용문 경로당	50	재난안전교육	제주시	
찾아가는 맞춤형 안전교육	5. 27.	월랑 초등학교	112	재난안전교육	제주시	
찾아가는 맞춤형 안전교육	5. 27.	화북동 주민센터	74	재난안전교육	제주시	
찾아가는 맞춤형 안전교육	5. 28.	일도2동 주민센터	74	재난안전교육	제주시	
찾아가는 맞춤형 안전교육	5. 28.	제주서 초등학교	119	재난안전교육	제주시	
찾아가는 맞춤형 안전교육	5. 28.	하귀 초등학교	38	재난안전교육	제주시	
찾아가는 맞춤형 안전교육	5. 28.	신창 초등학교 병설유치원	11	재난안전교육	제주시	
찾아가는 맞춤형 안전교육	5. 28.	대흘 초등학교	35	재난안전교육	제주시	
찾아가는 맞춤형 안전교육	5. 29.	노형 초등학교 병설유치원	104	재난안전교육	제주시	
찾아가는 맞춤형 안전교육	5. 29.	북촌 초등학교	71	재난안전교육	제주시	
찾아가는 맞춤형 안전교육	5. 29.	한림 초등학교	78	재난안전교육	제주시	

교육/ 훈련명	일시	장소	참석 인원	내 용	주관	비고
찾아가는 맞춤형 안전교육	5. 29.	한경면 사무소	37	재난안전교육	제주시	
찾아가는 맞춤형 안전교육	5. 30.	신광 경로당	30	재난안전교육	제주시	
찾아가는 맞춤형 안전교육	5. 30.	세화 초등학교	32	재난안전교육	제주시	
찾아가는 맞춤형 안전교육	5. 30.	한천 초등학교	40	재난안전교육	제주시	
찾아가는 맞춤형 안전교육	5. 31.	중앙 경로당	51	재난안전교육	제주시	
찾아가는 맞춤형 안전교육	6. 3.	인화 초등학교	54	재난안전교육	제주시	
찾아가는 맞춤형 안전교육	6. 3.	함덕 초등학교	62	재난안전교육	제주시	
찾아가는 맞춤형 안전교육	6. 3.	한림성모유치원	45	재난안전교육	제주시	
찾아가는 맞춤형 안전교육	6. 4.	구좌중앙초등학교	71	재난안전교육	제주시	
찾아가는 맞춤형 안전교육	6. 4.	인화 초등학교	56	재난안전교육	제주시	
찾아가는 맞춤형 안전교육	6. 4.	함덕 초등학교 선인분교	44	재난안전교육	제주시	
찾아가는 맞춤형 안전교육	6. 4.	연동 유치원	45	재난안전교육	제주시	
찾아가는 맞춤형 안전교육	6. 5.	금산 경로당	51	재난안전교육	제주시	
찾아가는 맞춤형 안전교육	6. 5.	인화 초등학교	56	재난안전교육	제주시	
찾아가는 맞춤형 안전교육	6. 5.	까리따스유치원	81	재난안전교육	제주시	

교육/ 훈련명	일시	장소	참석 인원	내 용	주관	비고
찾아가는 맞춤형 안전교육	6. 7.	인화 초등학교	86	재난안전교육	제주시	
찾아가는 맞춤형 안전교육	6. 11.	한림 초등학교	79	재난안전교육	제주시	
찾아가는 맞춤형 안전교육	6. 11.	남광 초등학교	200	재난안전교육	제주시	
찾아가는 맞춤형 안전교육	6. 11.	노형 초등학교 병설유치원	104	재난안전교육	제주시	
찾아가는 맞춤형 안전교육	6. 11.	장전 초등학교 병설유치원	24	재난안전교육	제주시	
찾아가는 맞춤형 안전교육	6. 13.	인화 초등학교	58	재난안전교육	제주시	
찾아가는 맞춤형 안전교육	6. 13.	재릉 초등학교	34	재난안전교육	제주시	
찾아가는 맞춤형 안전교육	6. 14.	장전 초등학교	37	재난안전교육	제주시	
찾아가는 맞춤형 안전교육	6. 16.	도리 초등학교	105	재난안전교육	제주시	
찾아가는 맞춤형 안전교육	6. 17.	대흘 초등학교	32	재난안전교육	제주시	
찾아가는 맞춤형 안전교육	6. 17.	삼성 초등학교	147	재난안전교육	제주시	
찾아가는 맞춤형 안전교육	6. 18.	청풍 경로당	24	재난안전교육	제주시	
찾아가는 맞춤형 안전교육	6. 18.	삼성 초등학교	86	재난안전교육	제주시	
찾아가는 맞춤형 안전교육	6. 18.	동광 초등학교 병설유치원	52	재난안전교육	제주시	
찾아가는 맞춤형 안전교육	6. 18.	인화 초등학교	30	재난안전교육	제주시	

교육/ 훈련명	일시	장소	참석 인원	내 용	주관	비고
찾아가는 맞춤형 안전교육	6. 18.	하귀일 초등학교	108	재난안전교육	제주시	
찾아가는 맞춤형 안전교육	6. 18.	삼성 초등학교	57	재난안전교육	제주시	
찾아가는 맞춤형 안전교육	6. 18.	까리따스 유치원	90	재난안전교육	제주시	
찾아가는 맞춤형 안전교육	6. 19.	삼도1동 주민센터	80	재난안전교육	제주시	
찾아가는 맞춤형 안전교육	6. 19.	삼성 초등학교 병설유치원	90	재난안전교육	제주시	
찾아가는 맞춤형 안전교육	6. 21.	봉개 초등학교	24	재난안전교육	제주시	
찾아가는 맞춤형 안전교육	6. 24.	삼성 초등학교	134	재난안전교육	제주시	
찾아가는 맞춤형 안전교육	6. 24.	동화 초등학교	91	재난안전교육	제주시	
찾아가는 맞춤형 안전교육	6. 25.	대흘 초등학교	31	재난안전교육	제주시	
찾아가는 맞춤형 안전교육	6. 25.	노형 초등학교 병설유치원	104	재난안전교육	제주시	
찾아가는 맞춤형 안전교육	6. 28.	한천 초등학교	39	재난안전교육	제주시	
찾아가는 맞춤형 안전교육	6. 28.	연동 주민센터	40	재난안전교육	제주시	
찾아가는 맞춤형 안전교육	7. 1.	구엄 초등학교	86	재난안전교육	제주시	
찾아가는 맞춤형 안전교육	7. 2.	제주충신유치원	98	재난안전교육	제주시	
찾아가는 맞춤형 안전교육	7. 3.	함덕 초등학교 선흘분교	72	재난안전교육	제주시	

교육/ 훈련명	일시	장소	참석 인원	내 용	주관	비고
찾아가는 맞춤형 안전교육	7. 4.	삼도1동 복지회관	41	재난안전교육	제주시	
찾아가는 맞춤형 안전교육	7. 5.	한경면 사무소	136	재난안전교육	제주시	
찾아가는 맞춤형 안전교육	7. 5.	구엄 초등학교	70	재난안전교육	제주시	
찾아가는 맞춤형 안전교육	7. 5.	재릉 초등학교	40	재난안전교육	제주시	
찾아가는 맞춤형 안전교육	7. 8.	구엄 초등학교	47	재난안전교육	제주시	
찾아가는 맞춤형 안전교육	7. 8.	제주중앙 유치원	130	재난안전교육	제주시	
찾아가는 맞춤형 안전교육	7. 8.	동화 초등학교	78	재난안전교육	제주시	
찾아가는 맞춤형 안전교육	7. 9.	대흘 초등학교	31	재난안전교육	제주시	
찾아가는 맞춤형 안전교육	7. 9.	하귀 초등학교 병설유치원	52	재난안전교육	제주시	
찾아가는 맞춤형 안전교육	7. 9.	납읍 초등학교 병설유치원	22	재난안전교육	제주시	
찾아가는 맞춤형 안전교육	7. 9.	함덕 초등학교 병설유치원	89	재난안전교육	제주시	
찾아가는 맞춤형 안전교육	7. 10.	동화 초등학교	89	재난안전교육	제주시	
찾아가는 맞춤형 안전교육	7. 11.	어도 초등학교	92	재난안전교육	제주시	
찾아가는 맞춤형 안전교육	7. 11.	제주동 중학교	159	재난안전교육	제주시	
찾아가는 맞춤형 안전교육	7. 12.	제주동 중학교	241	재난안전교육	제주시	

교육/ 훈련명	일시	장소	참석 인원	내 용	주관	비고
찾아가는 맞춤형 안전교육	7. 12.	인화 초등학교	30	재난안전교육	제주시	
찾아가는 맞춤형 안전교육	7. 12.	조천 초등학교	43	재난안전교육	제주시	
찾아가는 맞춤형 안전교육	7. 16.	노형 초등학교	83	재난안전교육	제주시	
찾아가는 맞춤형 안전교육	7. 16.	장전 초등학교 병설유치원	24	재난안전교육	제주시	
찾아가는 맞춤형 안전교육	7. 16.	제주북 초등학교	38	재난안전교육	제주시	
찾아가는 맞춤형 안전교육	7. 16.	삼양동 주민센터	87	재난안전교육	제주시	
찾아가는 맞춤형 안전교육	7. 16.	애월읍 사무소	150	재난안전교육	제주시	
찾아가는 맞춤형 안전교육	7. 17.	애월읍 사무소	150	재난안전교육	제주시	
찾아가는 맞춤형 안전교육	7. 17.	용화 경로당	80	재난안전교육	제주시	
찾아가는 맞춤형 안전교육	7. 17.	거로 경로당	50	재난안전교육	제주시	
찾아가는 맞춤형 안전교육	7. 17.	신창 중학교	34	재난안전교육	제주시	
찾아가는 맞춤형 안전교육	7. 17.	제주동 중학교	175	재난안전교육	제주시	
찾아가는 맞춤형 안전교육	7. 18.	노형 초등학교	173	재난안전교육	제주시	
찾아가는 맞춤형 안전교육	7. 18.	해봉 유치원	108	재난안전교육	제주시	
찾아가는 맞춤형 안전교육	7. 19.	노형 초등학교	86	재난안전교육	제주시	

교육/ 훈련명	일시	장소	참석 인원	내 용	주관	비고
찾아가는 맞춤형 안전교육	7. 22.	신촌 초등학교	51	재난안전교육	제주시	
찾아가는 맞춤형 안전교육	7. 22.	대흘 초등학교	25	재난안전교육	제주시	
찾아가는 맞춤형 안전교육	7. 24.	삼도1동주민센터	95	재난안전교육	제주시	
찾아가는 맞춤형 안전교육	7. 25.	아라주공복지회관	37	재난안전교육	제주시	
찾아가는 맞춤형 안전교육	7. 26.	삼양 해수욕장	139	재난안전교육	제주시	
찾아가는 맞춤형 안전교육	7. 27.	화남 경로당	34	재난안전교육	제주시	
찾아가는 맞춤형 안전교육	7. 27.	화북주공 4단지 경로당	22	재난안전교육	제주시	
찾아가는 맞춤형 안전교육	8. 12.	무지개 마을	66	재난안전교육	제주시	
찾아가는 맞춤형 안전교육	8. 13.	무지개 마을	66	재난안전교육	제주시	
찾아가는 맞춤형 안전교육	8. 14.	무지개 마을	66	재난안전교육	제주시	
찾아가는 맞춤형 안전교육	8. 16.	무지개 마을	66	재난안전교육	제주시	
찾아가는 맞춤형 안전교육	8. 19.	YMCA 유치원	30	재난안전교육	제주시	
찾아가는 맞춤형 안전교육	8. 20.	YMCA 유치원	24	재난안전교육	제주시	
찾아가는 맞춤형 안전교육	8. 20.	한림성모유치원	50	재난안전교육	제주시	
찾아가는 맞춤형 안전교육	8. 21.	YMCA 유치원	24	재난안전교육	제주시	

교육/ 훈련명	일시	장소	참석 인원	내 용	주관	비고
찾아가는 맞춤형 안전교육	8. 21.	삼도1동 주민센터	19	재난안전교육	제주시	
찾아가는 맞춤형 안전교육	8. 28.	남초등학교 병설유치원	20	재난안전교육	제주시	
찾아가는 맞춤형 안전교육	9. 2.	금호 유치원	84	재난안전교육	제주시	
찾아가는 맞춤형 안전교육	9. 2.	한라 초등학교	115	재난안전교육	제주시	
찾아가는 맞춤형 안전교육	9. 3.	도련 초등학교	199	재난안전교육	제주시	
찾아가는 맞춤형 안전교육	9. 3.	한라 초등학교	115	재난안전교육	제주시	
찾아가는 맞춤형 안전교육	9. 4.	고산 초등학교 병설유치원	10	재난안전교육	제주시	
찾아가는 맞춤형 안전교육	9. 4.	한라 초등학교	86	재난안전교육	제주시	
찾아가는 맞춤형 안전교육	9. 5.	송당 초등학교	23	재난안전교육	제주시	
찾아가는 맞춤형 안전교육	9. 10.	대흘 초등학교	30	재난안전교육	제주시	
찾아가는 맞춤형 안전교육	9. 11.	도리 초등학교	41	재난안전교육	제주시	
찾아가는 맞춤형 안전교육	9. 14.	제주제일 고등학교	320	재난안전교육	제주시	
찾아가는 맞춤형 안전교육	9. 16.	외도 초등학교 병설유치원	104	재난안전교육	제주시	
찾아가는 맞춤형 안전교육	9. 17.	월랑 초등학교	130	재난안전교육	제주시	
찾아가는 맞춤형 안전교육	9. 19.	동화 초등학교	113	재난안전교육	제주시	

교육/ 훈련명	일시	장소	참석 인원	내 용	주관	비고
찾아가는 맞춤형 안전교육	9. 24.	동원 유치원	115	재난안전교육	제주시	
찾아가는 맞춤형 안전교육	9. 24.	백록 초등학교	60	재난안전교육	제주시	
찾아가는 맞춤형 안전교육	9. 24.	한림 초등학교	80	재난안전교육	제주시	
찾아가는 맞춤형 안전교육	9. 24.	조천 초등학교	51	재난안전교육	제주시	
찾아가는 맞춤형 안전교육	9. 24.	백록 초등학교	30	재난안전교육	제주시	
찾아가는 맞춤형 안전교육	9. 26.	백록 초등학교	90	재난안전교육	제주시	
찾아가는 맞춤형 안전교육	9. 27.	월랑 초등학교	135	재난안전교육	제주시	
찾아가는 맞춤형 안전교육	9. 30.	조천 초등학교	43	재난안전교육	제주시	
찾아가는 맞춤형 안전교육	10. 1.	동원 유치원	110	재난안전교육	제주시	
찾아가는 맞춤형 안전교육	10. 8.	새순 유치원	113	재난안전교육	제주시	
찾아가는 맞춤형 안전교육	10. 17.	도남 경로당	40	재난안전교육	제주시	
찾아가는 맞춤형 안전교육	10. 18.	백록 초등학교	146	재난안전교육	제주시	
찾아가는 맞춤형 안전교육	10. 22.	남광 경로당	100	재난안전교육	제주시	
찾아가는 맞춤형 안전교육	10. 22.	이도2동 주민센터	40	재난안전교육	제주시	
찾아가는 맞춤형 안전교육	10. 22.	전원 유치원	50	재난안전교육	제주시	

교육/ 훈련명	일시	장소	참석 인원	내 용	주관	비고
찾아가는 맞춤형 안전교육	10. 23.	금악 초등학교	35	재난안전교육	제주시	
찾아가는 맞춤형 안전교육	10. 24.	신창 중학교	34	재난안전교육	제주시	
찾아가는 맞춤형 안전교육	10. 25.	전원 유치원	83	재난안전교육	제주시	
찾아가는 맞춤형 안전교육	10. 26.	내도 마을회관	94	재난안전교육	제주시	
찾아가는 맞춤형 안전교육	10. 28.	남광 초등학교	204	재난안전교육	제주시	
찾아가는 맞춤형 안전교육	10. 29.	삼양동 주민센터	48	재난안전교육	제주시	
찾아가는 맞춤형 안전교육	10. 30.	이도2동 주민센터	20	재난안전교육	제주시	
찾아가는 맞춤형 안전교육	11. 4.	구남 경로당	60	재난안전교육	제주시	
찾아가는 맞춤형 안전교육	11. 4.	제주동 초등학교	94	재난안전교육	제주시	
찾아가는 맞춤형 안전교육	11. 4.	신창 초등학교 병설유치원	11	재난안전교육	제주시	
찾아가는 맞춤형 안전교육	11. 5.	하귀 초등학교	47	재난안전교육	제주시	
찾아가는 맞춤형 안전교육	11. 5.	장전 초등학교 병설유치원	24	재난안전교육	제주시	
찾아가는 맞춤형 안전교육	11. 6.	김녕 중학교	54	재난안전교육	제주시	
찾아가는 맞춤형 안전교육	11. 6.	연동 유치원	46	재난안전교육	제주시	
찾아가는 맞춤형 안전교육	11. 7.	송당 초등학교 병설유치원	7	재난안전교육	제주시	

교육/ 훈련명	일시	장소	참석 인원	내 용	주관	비고
찾아가는 맞춤형 안전교육	11. 7.	삼도2동 주민센터	13	재난안전교육	제주시	
찾아가는 맞춤형 안전교육	11. 8.	삼도2동 주민센터	19	재난안전교육	제주시	
찾아가는 맞춤형 안전교육	11. 8.	칠성 경로당	58	재난안전교육	제주시	
찾아가는 맞춤형 안전교육	11. 12.	산지천 경로당	56	재난안전교육	제주시	
찾아가는 맞춤형 안전교육	11. 12.	이도2동 주민센터	40	재난안전교육	제주시	
찾아가는 맞춤형 안전교육	11. 12.	동북분교장 유치원	10	재난안전교육	제주시	
찾아가는 맞춤형 안전교육	11. 13.	신광 초등학교	149	재난안전교육	제주시	
찾아가는 맞춤형 안전교육	11. 13.	제주서 초등학교	110	재난안전교육	제주시	
찾아가는 맞춤형 안전교육	11. 13.	이도주공경로당	30	재난안전교육	제주시	
찾아가는 맞춤형 안전교육	11. 14.	신성 경로당	50	재난안전교육	제주시	
찾아가는 맞춤형 안전교육	11. 14.	삼도2동 주민센터	33	재난안전교육	제주시	
찾아가는 맞춤형 안전교육	11. 14.	이도2동 주민센터	50	재난안전교육	제주시	
찾아가는 맞춤형 안전교육	11. 14.	봉개동 복지회관	88	재난안전교육	제주시	
찾아가는 맞춤형 안전교육	11. 14.	건입동 주민센터	32	재난안전교육	제주시	
찾아가는 맞춤형 안전교육	11. 14.	삼양2동 경로당	24	재난안전교육	제주시	

교육/ 훈련명	일시	장소	참석 인원	내 용	주관	비고
찾아가는 맞춤형 안전교육	11. 14.	노형 초등학교	85	재난안전교육	제주시	
찾아가는 맞춤형 안전교육	11. 15.	노형 초등학교	84	재난안전교육	제주시	
찾아가는 맞춤형 안전교육	11. 15.	삼양1동 경로당	32	재난안전교육	제주시	
찾아가는 맞춤형 안전교육	11. 18.	까리따스 유치원	110	재난안전교육	제주시	
찾아가는 맞춤형 안전교육	11. 18.	인화 초등학교	55	재난안전교육	제주시	
찾아가는 맞춤형 안전교육	11. 19.	인화 초등학교	84	재난안전교육	제주시	
찾아가는 맞춤형 안전교육	11. 19.	노형 초등학교 병설유치원	104	재난안전교육	제주시	
찾아가는 맞춤형 안전교육	11. 19.	건입동 경로당	78	재난안전교육	제주시	
찾아가는 맞춤형 안전교육	11. 20.	인화 초등학교	86	재난안전교육	제주시	
찾아가는 맞춤형 안전교육	11. 20.	신제주 초등학교	197	재난안전교육	제주시	
찾아가는 맞춤형 안전교육	11. 21.	조천 초등학교 교래분교	36	재난안전교육	제주시	
찾아가는 맞춤형 안전교육	11. 21.	해성무지개 아파트 경로당	20	재난안전교육	제주시	
찾아가는 맞춤형 안전교육	11. 22.	까리따스 유치원	110	재난안전교육	제주시	
찾아가는 맞춤형 안전교육	11. 22.	연동종합 복지회관	25	재난안전교육	제주시	
찾아가는 맞춤형 안전교육	11. 25.	남성 경로당	27	재난안전교육	제주시	

교육/ 훈련명	일시	장소	참석 인원	내 용	주관	비고
찾아가는 맞춤형 안전교육	11. 26.	사라봉 경로당	37	재난안전교육	제주시	
찾아가는 맞춤형 안전교육	11. 28.	외도동 주민센터	100	재난안전교육	제주시	
찾아가는 맞춤형 안전교육	12. 6.	한천 초등학교	40	재난안전교육	제주시	
찾아가는 맞춤형 안전교육	12. 9.	한라 초등학교	97	재난안전교육	제주시	
찾아가는 맞춤형 안전교육	12. 9.	삼화 초등학교	88	재난안전교육	제주시	
찾아가는 맞춤형 안전교육	12. 10.	삼화 초등학교	58	재난안전교육	제주시	
찾아가는 맞춤형 안전교육	12. 10.	한라 초등학교	128	재난안전교육	제주시	
찾아가는 맞춤형 안전교육	12. 10.	노형 초등학교 병설유치원	104	재난안전교육	제주시	
찾아가는 맞춤형 안전교육	12. 12.	한라 초등학교	96	재난안전교육	제주시	
찾아가는 맞춤형 안전교육	12. 16.	한라 초등학교	97	재난안전교육	제주시	
찾아가는 맞춤형 안전교육	12. 17.	한라 초등학교	128	재난안전교육	제주시	
찾아가는 맞춤형 안전교육	12. 19.	한라 초등학교	96	재난안전교육	제주시	
찾아가는 맞춤형 안전교육	12. 24.	도남2차 수선화 아파트 경로당	20	재난안전교육	제주시	
찾아가는 맞춤형 안전교육	12. 26.	신성 경로당	40	재난안전교육	제주시	
찾아가는 맞춤형 안전교육	12. 26.	이도주공2,3단지 경로당	20	재난안전교육	제주시	

교육/ 훈련명	일시	장소	참석 인원	내 용	주관	비고
찾아가는 맞춤형 안전교육	12. 27.	해성 무지개타운 경로당	20	재난안전교육	제주시	
찾아가는 맞춤형 안전교육	12. 27.	도남1차 e편한세상 경로당	10	재난안전교육	제주시	
찾아가는 맞춤형 안전교육	12. 27.	도남해모로 리치힐 아파트 경로당	20	재난안전교육	제주시	
찾아가는 맞춤형 안전교육	12. 30.	구남 경로당	70	재난안전교육	제주시	
찾아가는 맞춤형 안전교육	12. 30.	도남 경로당	30	재난안전교육	제주시	
찾아가는 맞춤형 안전교육	12. 30.	이도주공1단지 경로당	20	재난안전교육	제주시	
찾아가는 맞춤형 안전교육	12. 31.	신설동 경로당	30	재난안전교육	제주시	
찾아가는 맞춤형 안전교육	12. 31.	도남 영산홍 아파트 경로당	20	재난안전교육	제주시	
찾아가는 맞춤형 안전교육	12. 31.	남광 경로당	30	재난안전교육	제주시	
민방위대원 생활안전교육	3. 18.	소방 교육대	202	재난안전교육	제주시	
민방위대원 생활안전교육	3. 19.	소방 교육대	177	재난안전교육	제주시	
민방위대원 생활안전교육	3. 20.	소방 교육대	189	재난안전교육	제주시	
민방위대원 생활안전교육	3. 21.	소방 교육대	198	재난안전교육	제주시	
민방위대원 생활안전교육	3. 22.	소방 교육대	198	재난안전교육	제주시	
민방위대원 생활안전교육	3. 23.	소방 교육대	63	재난안전교육	제주시	
민방위대원 생활안전교육	3. 25.	소방 교육대	185	재난안전교육	제주시	
민방위대원 생활안전교육	3. 26.	소방 교육대	186	재난안전교육	제주시	
민방위대원 생활안전교육	3. 27.	소방 교육대	178	재난안전교육	제주시	

교육/ 훈련명	일시	장소	참석 인원	내 용	주관	비고
민방위대원 생활안전교육	3. 28.	소방 교육대	176	재난안전교육	제주시	
민방위대원 생활안전교육	3. 29.	소방 교육대	195	재난안전교육	제주시	
민방위대원 생활안전교육	4. 15.	소방 교육대	151	재난안전교육	제주시	
민방위대원 생활안전교육	4. 16.	소방 교육대	139	재난안전교육	제주시	
민방위대원 생활안전교육	4. 18.	소방 교육대	213	재난안전교육	제주시	
민방위대원 생활안전교육	4. 19.	소방 교육대	211	재난안전교육	제주시	
민방위대원 생활안전교육	4. 20.	소방 교육대	175	재난안전교육	제주시	
민방위대원 생활안전교육	4. 22.	소방 교육대	218	재난안전교육	제주시	
민방위대원 생활안전교육	4. 24.	소방 교육대	181	재난안전교육	제주시	
민방위대원 생활안전교육	4. 26.	소방 교육대	158	재난안전교육	제주시	
민방위대원 생활안전교육	4. 29.	소방 교육대	166	재난안전교육	제주시	
민방위대원 생활안전교육	4. 30.	소방 교육대	119	재난안전교육	제주시	
민방위대원 생활안전교육	5. 13.	소방 교육대	243	재난안전교육	제주시	
민방위대원 생활안전교육	5. 14.	소방 교육대	246	재난안전교육	제주시	
민방위대원 생활안전교육	6. 11.	한경 체육관	242	재난안전교육	제주시	
민방위대원 생활안전교육	6. 12.	시민회관	220	재난안전교육	제주시	
민방위대원 생활안전교육	6. 13.	조천 체육관	204	재난안전교육	제주시	
민방위대원 생활안전교육	6. 14.	구좌 체육관	93	재난안전교육	제주시	
민방위대원 생활안전교육	6. 18.	시민회관	35	재난안전교육	제주시	
민방위대원 생활안전교육	7. 8.	시민회관	151	재난안전교육	제주시	
민방위대원 생활안전교육	7. 9.	시민회관	143	재난안전교육	제주시	
민방위대원 생활안전교육	7. 10.	시민회관	184	재난안전교육	제주시	
민방위대원 생활안전교육	7. 11.	시민회관	178	재난안전교육	제주시	

교육/ 훈련명	일시	장소	참석 인원	내 용	주관	비고
민방위대원 생활안전교육	7. 12.	시민회관	150	재난안전교육	제주시	
민방위대원 생활안전교육	7. 15.	시민회관	188	재난안전교육	제주시	
민방위대원 생활안전교육	7. 16.	시민회관	194	재난안전교육	제주시	
민방위대원 생활안전교육	7. 17.	시민회관	215	재난안전교육	제주시	
민방위대원 생활안전교육	7. 18.	시민회관	151	재난안전교육	제주시	
민방위대원 생활안전교육	7. 19.	시민회관	25	재난안전교육	제주시	
민방위대원 생활안전교육	10. 13.	시민회관	117	재난안전교육	제주시	
민방위대원 생활안전교육	10. 14.	시민회관	226	재난안전교육	제주시	
민방위대원 생활안전교육	10. 15.	시민회관	184	재난안전교육	제주시	
민방위대원 생활안전교육	10. 16.	시민회관	186	재난안전교육	제주시	
민방위대원 생활안전교육	10. 17.	시민회관	264	재난안전교육	제주시	
민방위대원 생활안전교육	10. 18.	시민회관	250	재난안전교육	제주시	
민방위대원 생활안전교육	12. 2.	시민회관	484	재난안전교육	제주시	
민방위대원 생활안전교육	12. 3.	시민회관	424	재난안전교육	제주시	
풍수해 대응훈련	7. 16.	구좌읍사무소, 세화리 해안변	25	태풍내습에 따른 대피 및 배수 등 초동대응 훈련	제주시	
풍수해 대응훈련	7. 21.	용담1동 동한두기일대	59	태풍내습에 따른 대피 및 배수 등 초동대응 훈련	제주시	
풍수해 대응훈련	7. 21.	이호동 주민센터, 백포경로당	16	태풍내습에 따른 대피 및 배수 등 초동대응 훈련	제주시	
풍수해 대응훈련	7. 22.	다호7길 28	46	태풍내습에 따른 대피 및 배수 등 초동대응 훈련	제주시	
풍수해 대응훈련	7. 22.	아라동 주민센터	23	태풍내습에 따른 대피 및 배수 등 초동대응 훈련	제주시	
풍수해 대응훈련	7. 24.	한경면 신창포구	39	태풍내습에 따른 대피 및 배수 등 초동대응 훈련	제주시	
풍수해 대응훈련	7. 24.	추자면 사무소	15	태풍내습에 따른 대피 및 배수 등 초동대응 훈련	제주시	
풍수해 대응훈련	7. 24.	일도2동복지회관, 신산미화아파트	75	태풍내습에 따른 대피 및 배수 등 초동대응 훈련	제주시	
풍수해 대응훈련	7. 25.	한림읍사무소, 한림초등학교	32	태풍내습에 따른 대피 및 배수 등 초동대응 훈련	제주시	

교육/ 훈련명	일시	장소	참석 인원	내 용	주관	비고
풍수해 대응훈련	7. 25.	노형동 주민센터	25	태풍내습에 따른 대피 및 배수 등 초동대응 훈련	제주시	
풍수해 대응훈련	7. 26.	신설동 자연재해위험개선지 구	43	태풍내습에 따른 대피 및 배수 등 초동대응 훈련	제주시	
풍수해 대응훈련	7. 26.	도두3길 48 일대	18	태풍내습에 따른 대피 및 배수 등 초동대응 훈련	제주시	
풍수해 대응훈련	7. 28.	화북동 동아일포구	35	태풍내습에 따른 대피 및 배수 등 초동대응 훈련	제주시	
풍수해 대응훈련	7. 30.	일도1동 복수구 광장	35	태풍내습에 따른 대피 및 배수 등 초동대응 훈련	제주시	
풍수해 대응훈련	7. 30.	삼도2동 무근성 경로당	51	태풍내습에 따른 대피 및 배수 등 초동대응 훈련	제주시	
풍수해 대응훈련	7. 30.	삼양1동 해안가	40	태풍내습에 따른 대피 및 배수 등 초동대응 훈련	제주시	
풍수해 대응훈련	7. 30.	봉개 마을회관	30	태풍내습에 따른 대피 및 배수 등 초동대응 훈련	제주시	
풍수해 대응훈련	7. 31.	연동종합복지회관	21	태풍내습에 따른 대피 및 배수 등 초동대응 훈련	제주시	
풍수해 대응훈련	8. 7.	외도동 월대천 일대	35	태풍내습에 따른 대피 및 배수 등 초동대응 훈련	제주시	
풍수해 대응훈련	8. 10.	삼도1동 주민센터	23	태풍내습에 따른 대피 및 배수 등 초동대응 훈련	제주시	
풍수해 대응훈련	8. 21.	동성마을 한천 일대	30	태풍내습에 따른 대피 및 배수 등 초동대응 훈련	제주시	
풍수해 대응훈련	8. 22.	산지천 일대	35	태풍내습에 따른 대피 및 배수 등 초동대응 훈련	제주시	
풍수해 대응훈련	9. 24.	추자면 사무소	15	태풍내습에 따른 대피 및 배수 등 초동대응 훈련	제주시	

- 서귀포시

교육/ 훈련명	일시	장소	참석 인원	내 용	주관	비고
계			9,913			
찾아가는 시민안전교육	1. 17.	삼달1리 경로당	20	소소심, AED	서귀포시	
찾아가는 시민안전교육	1. 30.	시청 별관 문화강좌실	200	작업안전	서귀포시	
찾아가는 시민안전교육	2. 7.	천지동 주민센터	15	교통안전	서귀포시	
찾아가는 시민안전교육	2. 7.	중앙동 주민센터	16	교통안전	서귀포시	

교육/ 훈련명	일시	장소	참석 인원	내 용	주관	비고
찾아가는 시민안전교육	2. 8.	서흥동 주민센터	42	교통안전	서귀포시	
찾아가는 시민안전교육	2. 11.	표선면 사무소	98	교통안전	서귀포시	
찾아가는 시민안전교육	2. 12.	동부종합사회복지관	118	교통안전	서귀포시	
찾아가는 시민안전교육	2. 12.	예래동 주민센터	53	야외활동 안전사고 예방	서귀포시	
찾아가는 시민안전교육	2. 13.	영천동 주민센터	27	야외활동 안전사고 예방	서귀포시	
찾아가는 시민안전교육	2. 14.	동홍동 주민센터	63	야외활동 안전사고 예방	서귀포시	
찾아가는 시민안전교육	2. 25.	영천동 주민센터	12	교통안전	서귀포시	
찾아가는 시민안전교육	2. 28.	신산 청소년 문화의집	20	교통·보행안전	서귀포시	
찾아가는 시민안전교육	3. 5.	효돈동 주민센터	30	교통·보행안전	서귀포시	
찾아가는 시민안전교육	3. 11.	안덕생활체육관	110	전기안전, 심폐소생술	서귀포시	
찾아가는 시민안전교육	3. 11.	흥산 초등학교 도서실	24	교통안전, 범죄안전	서귀포시	
찾아가는 시민안전교육	3. 12.	표선생활체육관	100	기후성재난, 가스안전, 심폐소생술	서귀포시	
찾아가는 시민안전교육	3. 12.	법환 초등학교 1학년교실	30	교통안전, 범죄안전	서귀포시	
찾아가는 시민안전교육	3. 13.	성산국민체육센터	106	자살예방, 심폐소생술	서귀포시	
찾아가는 시민안전교육	3. 13.	서귀포시청 2청사 대강당	16	기후성재난, 자살예방	서귀포시	
찾아가는 시민안전교육	3. 13.	강정 초등학교 1학년교실	37	교통안전, 범죄안전	서귀포시	
찾아가는 시민안전교육	3. 14.	대정 청소년 수련관	144	교통안전, 심폐소생술	서귀포시	
찾아가는 시민안전교육	3. 14.	보목 초등학교 체육관	19	교통안전, 범죄안전	서귀포시	
찾아가는 시민안전교육	3. 15.	남원생활체육관	141	기후성재난, 교통안전, 응급 처치	서귀포시	
찾아가는 시민안전교육	3. 15.	효돈초등학교 2층 다목적실	95	교통안전, 범죄안전	서귀포시	
찾아가는 시민안전교육	3. 16.	서귀포시청 제2청사 대강당	41	보건안전	서귀포시	
찾아가는 시민안전교육	3. 18.	서귀포시청 제2청사 대강당	143	교통안전, 응급처치	서귀포시	

교육/ 훈련명	일시	장소	참석 인원	내 용	주관	비고
찾아가는 시민안전교육	3. 18.	서귀포시청 제2청사 대강당	116	보건안전, 응급처치	서귀포시	
찾아가는 시민안전교육	3. 18.	사계초등학교 1학년교실	28	교통안전, 범죄안전	서귀포시	
찾아가는 시민안전교육	3. 19.	서귀포시청 제2청사 대강당	166	교통안전, 응급처치	서귀포시	
찾아가는 시민안전교육	3. 19.	서귀포시청 제2청사 대강당	125	가스안전, 보건안전	서귀포시	
찾아가는 시민안전교육	3. 19.	법환초 병설유치원교실	22	교통안전	서귀포시	
찾아가는 시민안전교육	3. 19.	토산초등학교 다목적강당	22	교통안전, 범죄안전	서귀포시	
찾아가는 시민안전교육	3. 20.	서귀포시청 제2청사 대강당	20	소화전사용	서귀포시	
찾아가는 시민안전교육	3. 20.	서귀포시청 제2청사 대강당	45	가스안전, 자살예방	서귀포시	
찾아가는 시민안전교육	3. 20.	서귀서초 병설유치원 교실	22	범죄안전(유괴 등)	서귀포시	
찾아가는 시민안전교육	3. 20.	강정초등학교 병설유치원	17	교통안전	서귀포시	
찾아가는 시민안전교육	3. 20.	의귀초등학교 2학년교실	23	교통안전, 범죄안전	서귀포시	
찾아가는 시민안전교육	3. 21.	서귀포시청 제2청사 대강당	129	전기안전, 가스안전, 응급처 치	서귀포시	
찾아가는 시민안전교육	3. 21.	서귀포시청 제2청사 대강당	151	교통안전, 보건안전	서귀포시	
찾아가는 시민안전교육	3. 21.	덕수 초등학교 체육관	32	교통안전, 범죄안전	서귀포시	
찾아가는 시민안전교육	3. 22.	서귀포시청 제2청사 대강당	113	전기안전, 응급처치	서귀포시	
찾아가는 시민안전교육	3. 22.	신례초등학교 다목적실	17	교통안전, 범죄안전	서귀포시	
찾아가는 시민안전교육	3. 25.	토평초등학교 유치원교실	37	교통안전	서귀포시	
찾아가는 시민안전교육	3. 26.	위미초 병설유치원교실	12	화재대피요령	서귀포시	
찾아가는 시민안전교육	3. 26.	수산초등학교 2층 다목적실	17	교통안전, 범죄안전	서귀포시	
찾아가는 시민안전교육	3. 27.	시청 별관 문화강좌실	178	보건안전, 지진대피요령	서귀포시	
찾아가는 시민안전교육	3. 27.	태흥초등학교 1학년교실	31	교통안전, 범죄안전	서귀포시	

교육/ 훈련명	일시	장소	참석 인원	내 용	주관	비고
찾아가는 시민안전교육	3. 28.	하례초등학교 1학년교실	20	교통안전, 범죄안전	서귀포시	
찾아가는 시민안전교육	3. 29.	무릉초등학교 다목적실	34	교통안전, 범죄안전	서귀포시	
찾아가는 시민안전교육	4. 2.	보목초 병설유치원교실	7	보행안전	서귀포시	
찾아가는 시민안전교육	4. 2.	위미초 병설유치원교실	13	보행안전	서귀포시	
찾아가는 시민안전교육	4. 2.	안덕초등학교 체육관	75	교통안전, 범죄안전	서귀포시	
찾아가는 시민안전교육	4. 9.	은평초등학교 1학년교실	15	교통안전, 범죄안전	서귀포시	
찾아가는 시민안전교육	4. 10.	대정초등학교 도서관	81	교통안전, 범죄안전	서귀포시	
찾아가는 시민안전교육	4. 12.	서호초등학교 체육관	68	교통안전, 범죄안전	서귀포시	
찾아가는 시민안전교육	4. 17.	신산 청소년 문화의집	20	범죄안전(실종, 유괴방지)	서귀포시	
찾아가는 시민안전교육	4. 18.	영천동 주민센터	23	생활안전	서귀포시	
찾아가는 시민안전교육	4. 18.	시흥초등학교 다목적강당	18	교통안전, 범죄안전	서귀포시	
찾아가는 시민안전교육	4. 19.	강창학 종합경기장	500	소소심	서귀포시	
찾아가는 시민안전교육	4. 19.	서호초등학교 체육관	73	교통안전, 범죄안전	서귀포시	
찾아가는 시민안전교육	4. 22.	신산초등학교 도서관	30	교통안전, 범죄안전	서귀포시	
찾아가는 시민안전교육	4. 26.	보목초 병설유치원교실	8	범죄안전(성폭력)	서귀포시	
찾아가는 시민안전교육	4. 26.	서귀북초병설유치원 (무지개반)	26	교통안전	서귀포시	
찾아가는 시민안전교육	4. 26.	서귀북초병설유치원 (은하수반)	26	교통안전	서귀포시	
찾아가는 시민안전교육	4. 26.	오조리 경로당	20	심폐소생술교육	서귀포시	
찾아가는 시민안전교육	4. 29.	서호초 병설유치원(희망반)	22	교통안전	서귀포시	
찾아가는 시민안전교육	4. 29.	서호초 병설유치원(사랑반)	22	교통안전	서귀포시	
찾아가는 시민안전교육	4. 29.	도평초등학교 유치원교실	37	생활안전(놀이시설)	서귀포시	
찾아가는 시민안전교육	4. 30.	서귀서초 다목적강당	84	교통안전, 범죄안전	서귀포시	

교육/ 훈련명	일시	장소	참석 인원	내 용	주관	비고
찾아가는 시민안전교육	5. 2.	위미초 병설유치원 교실	12	지진대피요령	서귀포시	
찾아가는 시민안전교육	5. 5.	서귀포 학생문화원	500	교통안전, 생활안전	서귀포시	
찾아가는 시민안전교육	5. 5.	제주 월드컵경기장	500	교통안전, 생활안전	서귀포시	
찾아가는 시민안전교육	5. 7.	서귀북초병설유치원 (무지개반)	26	자연재난안전 (지진대피요령)	서귀포시	
찾아가는 시민안전교육	5. 7.	서귀북초병설유치원 (은하수반)	26	자연재난안전 (지진대피요령)	서귀포시	
찾아가는 시민안전교육	5. 8.	서광초등학교 1학년교실	17	교통안전, 범죄안전	서귀포시	
찾아가는 시민안전교육	5. 10.	풍천초등학교 다목적강당	40	교통안전, 범죄안전	서귀포시	
찾아가는 시민안전교육	5. 15.	대정초등학교 도서관	78	교통안전, 범죄안전	서귀포시	
찾아가는 시민안전교육	5. 18.	서귀포시 자원봉사센터 교육실	12	심폐소생술교육	서귀포시	
찾아가는 시민안전교육	5. 20.	부영아파트 경로당	20	화재대피요령	서귀포시	
찾아가는 시민안전교육	5. 27.	하예하동경로당	40	교통안전	서귀포시	
찾아가는 시민안전교육	5. 27.	강정초등학교 병설유치원	22	범죄안전(실종, 유괴방지)	서귀포시	
찾아가는 시민안전교육	5. 27.	토평초등학교 유치원교실	36	자연재난안전	서귀포시	
찾아가는 시민안전교육	5. 29.	토평초등학교 1학년교실	39	교통안전, 범죄안전	서귀포시	
찾아가는 시민안전교육	5. 29.	서호초 병설유치원(사랑반)	26	심폐소생술교육	서귀포시	
찾아가는 시민안전교육	5. 29.	서호초 병설유치원(희망반)	26	심폐소생술교육	서귀포시	
찾아가는 시민안전교육	5. 29.	동홍동 행정복지센터	20	심폐소생술교육	서귀포시	
찾아가는 시민안전교육	5. 30.	하예1동경로당	70	교통안전	서귀포시	
찾아가는 시민안전교육	5. 31.	법환초 병설유치원 교실	22	범죄안전(실종, 유괴방지)	서귀포시	
찾아가는 시민안전교육	5. 31.	성산읍 사무소	30	지진대피요령	서귀포시	
찾아가는 시민안전교육	6. 3.	효돈동 주민자치프로그램실	50	생활안전(전기, 가스안전)	서귀포시	
찾아가는 시민안전교육	6. 4.	보목초 병설유치원 교실	9	범죄안전(실종, 유괴방지)	서귀포시	

교육/ 훈련명	일시	장소	참석 인원	내 용	주관	비고
찾아가는 시민안전교육	6. 4.	위미초 병설유치원 교실	12	범죄안전(성폭력)	서귀포시	
찾아가는 시민안전교육	6. 5.	도순 초등학교2학년교실	19	교통안전, 범죄안전	서귀포시	
찾아가는 시민안전교육	6. 12.	보성 초등학교 체육관	75	교통안전, 범죄안전	서귀포시	
찾아가는 시민안전교육	6. 12.	서홍동 주민센터	20	심폐소생술교육	서귀포시	
찾아가는 시민안전교육	6. 17.	서귀포시청 별관 셋마당	48	응급구조요령, 심폐소생술	서귀포시	
찾아가는 시민안전교육	6. 19.	서호초 병설유치원(사랑반)	26	지진대피	서귀포시	
찾아가는 시민안전교육	6. 19.	서호초 병설유치원(희망반)	26	지진대피	서귀포시	
찾아가는 시민안전교육	6. 20.	법환초 병설유치원 교실	22	생활안전(물놀이)	서귀포시	
찾아가는 시민안전교육	6. 20.	창천 초등학교 과학실	15	교통안전, 범죄안전	서귀포시	
찾아가는 시민안전교육	6. 21.	예래 초등학교 도서관	39	교통안전, 범죄안전	서귀포시	
찾아가는 시민안전교육	6. 24.	도평 초등학교유치원교실	39	범죄안전(실종, 유괴방지)	서귀포시	
찾아가는 시민안전교육	6. 25.	서귀포시다문화가족 지원센터	21	보건안전	서귀포시	
찾아가는 시민안전교육	6. 26.	동남 초등학교 체육관	81	교통안전, 범죄안전	서귀포시	
찾아가는 시민안전교육	7. 1.	위미초 병설유치원 교실	12	생활안전(물놀이)	서귀포시	
찾아가는 시민안전교육	7. 1.	중앙동 주민센터	23	교통보행안전, 생활안전	서귀포시	
찾아가는 시민안전교육	7. 2.	보목초 병설유치원 교실	9	생활안전(물놀이)	서귀포시	
찾아가는 시민안전교육	7. 3.	강정초등학교 병설유치원	22	생활안전(물놀이)	서귀포시	
찾아가는 시민안전교육	7. 3.	영천동 주민센터	45	교통안전	서귀포시	
찾아가는 시민안전교육	7. 3.	동홍동 행정복지센터	95	교통안전	서귀포시	
찾아가는 시민안전교육	7. 5.	서홍동 주민센터	40	교통안전	서귀포시	
찾아가는 시민안전교육	7. 10.	서호초 병설유치원(사랑반)	23	생활안전(물놀이)	서귀포시	
찾아가는 시민안전교육	7. 10.	서호초 병설유치원(희망반)	23	생활안전(물놀이)	서귀포시	

교육/ 훈련명	일시	장소	참석 인원	내 용	주관	비고
찾아가는 시민안전교육	7. 23.	재활 활동실(3층)	50	생활안전(물놀이)	서귀포시	
찾아가는 시민안전교육	7. 26.	성산읍 사무소	30	생활안전(전기, 가스안전)	서귀포시	
찾아가는 시민안전교육	8. 2.	시청 2층 너른마당	200	심폐소생술교육	서귀포시	
찾아가는 시민안전교육	8. 6.	대륜동 주민센터	73	생활안전(폭염대비)	서귀포시	
찾아가는 시민안전교육	8. 7.	안덕생활체육관	94	교통안전	서귀포시	
찾아가는 시민안전교육	9. 2.	성산국민체육센터	55	가스안전	서귀포시	
찾아가는 시민안전교육	9. 3.	서귀북초병설유치원 (무지개반)	26	범죄안전(성폭력)	서귀포시	
찾아가는 시민안전교육	9. 3.	서귀북초병설유치원 (은하수반)	26	범죄안전(성폭력)	서귀포시	
찾아가는 시민안전교육	9. 3.	김정 문화회관	109	전기안전, 응급처치	서귀포시	
찾아가는 시민안전교육	9. 3.	김정 문화회관	77	가스안전, 보건안전	서귀포시	
찾아가는 시민안전교육	9. 4.	김정 문화회관	121	전기안전	서귀포시	
찾아가는 시민안전교육	9. 5.	안덕생활체육관	101	가스안전	서귀포시	
찾아가는 시민안전교육	9. 5.	서귀포시청 1청사	27	자살예방, 응급처치	서귀포시	
찾아가는 시민안전교육	9. 6.	남원생활체육관	83	자살예방, 응급처치	서귀포시	
찾아가는 시민안전교육	9. 7.	서귀포시청 1청사	23	가스안전, 응급처치, 보건안전	서귀포시	
찾아가는 시민안전교육	9. 18.	서호초 병설유치원(사랑반)	26	화재예방	서귀포시	
찾아가는 시민안전교육	9. 18.	서호초 병설유치원(희망반)	26	화재예방	서귀포시	
찾아가는 시민안전교육	9. 23.	도평 초등학교유치원교실	36	보건안전	서귀포시	
찾아가는 시민안전교육	9. 27.	서귀포시다문화가족 지원센터	25	범죄안전	서귀포시	
찾아가는 시민안전교육	9. 30.	강정초등학교 병설유치원	22	지진대피요령	서귀포시	
찾아가는 시민안전교육	10. 5.	보름모루공원	500	소소심	서귀포시	
찾아가는 시민안전교육	10. 6.	보름모루공원	500	소소심	서귀포시	

교육/ 훈련명	일시	장소	참석 인원	내 용	주관	비고
찾아가는 시민안전교육	10. 12.	서귀포시 자원봉사센터	30	심폐소생술	서귀포시	
찾아가는 시민안전교육	10. 15.	법환초 병설유치원교실	22	보건안전	서귀포시	
찾아가는 시민안전교육	10. 18.	표선면 사무소 대강당	107	교통안전	서귀포시	
찾아가는 시민안전교육	10. 22.	서홍동 주민센터	21	교통안전	서귀포시	
찾아가는 시민안전교육	10. 24.	색달동 경로당	30	교통안전	서귀포시	
찾아가는 시민안전교육	10. 28.	표선생활체육관	61	교통안전, 응급처치	서귀포시	
찾아가는 시민안전교육	10. 29.	김정 문화회관	76	자살예방, 응급처치	서귀포시	
찾아가는 시민안전교육	10. 29.	김정 문화회관	84	소방교육	서귀포시	
찾아가는 시민안전교육	10. 29.	보목초 병설유치원교실	9	화재안전	서귀포시	
찾아가는 시민안전교육	10. 29.	서귀포시 종합사회복지원	30	화재안전	서귀포시	
찾아가는 시민안전교육	10. 30.	상예1동 경로당	30	교통안전	서귀포시	
찾아가는 시민안전교육	10. 30.	대정 청소년수련관	85	교통안전	서귀포시	
찾아가는 시민안전교육	10. 31.	서귀포시청 문화강좌실	110	자살예방	서귀포시	
찾아가는 시민안전교육	10. 31.	서홍동 경로당	30	교통안전	서귀포시	
찾아가는 시민안전교육	11. 1.	서귀포시청 문화강좌실	34	금연	서귀포시	
찾아가는 시민안전교육	11. 2.	서귀포시청 문화강좌실	27	금연	서귀포시	
찾아가는 시민안전교육	11. 5.	서귀북초병설유치원 (무지개반)	26	생활안전(화재안전)	서귀포시	
찾아가는 시민안전교육	11. 5.	서귀북초병설유치원 (은하수반)	26	생활안전(화재안전)	서귀포시	
찾아가는 시민안전교육	11. 6.	서귀포시다문화가족 지원센터	25	생활안전	서귀포시	
찾아가는 시민안전교육	11. 19.	강정초등학교 병설유치원	22	건강보건	서귀포시	
찾아가는 시민안전교육	11. 19.	한빛 여성의憩터	5	교통안전, 범죄안전	서귀포시	
찾아가는 시민안전교육	11. 21.	표선면 사무소 대강당	103	교통안전	서귀포시	

교육/훈련명	일시	장소	참석인원	내용	주관	비고
찾아가는 시민안전교육	12. 3.	강정초등학교 병설유치원	22	화재안전	서귀포시	
찾아가는 시민안전교육	12. 5.	법환초 병설유치원교실	22	화재안전	서귀포시	
찾아가는 시민안전교육	12. 18.	동홍주공3단지	25	화재안전	서귀포시	

◆ 연도별 비교

구분	2015년	2016년	2017년	2018년	2019년
방재담당공무원 전문성 교육(인원)	108	117	115	95	104
지역자율방재단 교육·훈련(인원)	1,436	1,078	1,150	1,434	1,472
안전모니터봉사단 교육·훈련(인원)	208	274	342	108	300
지역주민 교육·훈련(인원)	966	27,108	31,344	37,357	50,967

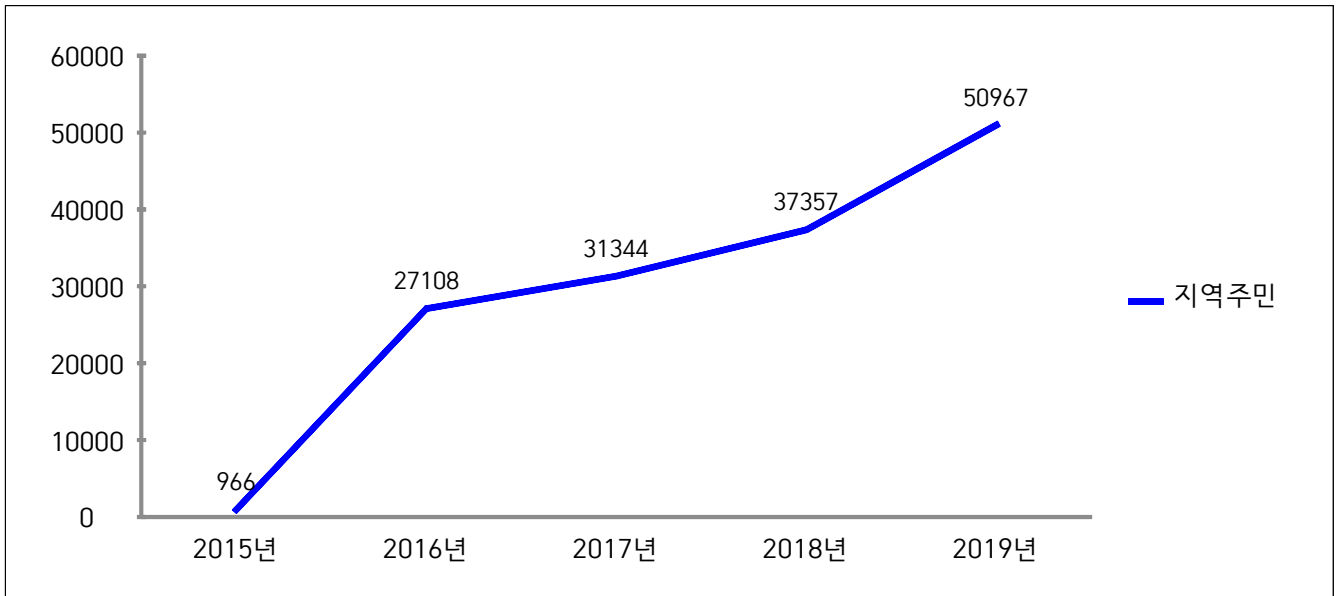

☞ 「2019 찾아가는 안전취약계층 안전교육」 국고보조금 확보로 인한 지역주민 교육 횟수 및 교육 참석 인원 증가

나. 안전모니터봉사단 제보·처리 실적

◆ 제보·처리 실적 현황

봉사단원(인원수)	제보실적(건)	처리실적(건)			비고
		완료	진행	불가	
553	174	165	2	7	

다. 재난관리 관련 언론홍보

[현장홍보 실적(안전점검의 날 행사, 캠페인 등)]

- 제주특별자치도

연번	행사명	주요내용	행사일시	장소	참석인원(명)	비고
	계				912	
1	2월 안전점검의 날	설 연휴 안전사고 예방	2. 1.	제주 국제공항	160	
2	3월 안전점검의 날	어린이 통학로 안전점검	3. 14.	외도 초등학교	80	
3	4월 안전점검의 날	절대 주·정차 금지	4. 17.	제주시청	200	
4	5월 안전점검의 날	절대 주·정차 금지	5. 28.	인화 초등학교	60	
5	6월 안전점검의 날	절대 주·정차 금지	6. 19.	제주 국제공항	60	
6	7월 안전점검의 날	산업현장 안전	7. 8.	화북 공업단지	60	
7	7월 안전점검의 날	물놀이 안전	7. 26.	삼양 해수욕장	50	
8	8월 안전점검의 날	불법 주·정차 근절	8. 6.	제주시청	100	
9	9월 안전점검의 날	어린이 통학로 안전점검	9. 4.	신제주 초등학교	60	
10	10월 안전점검의 날	올레길 안전	10. 4.	올레 10코스	35	
11	11월 안전점검의 날	농어촌민박 안전	11. 8.	제주시 관내 농어촌민박	16	
12	12월 안전점검의 날	겨울철 화재 안전	12. 4.	동문시장	31	

- 제주시

연번	행사명	주요내용	행사일시	장소	참석인원(명)	비고
	계				400	
1	설맞이 안전문화운동 (1차)	명절 연휴기간 가스 및 차량 안전사고 등 홍보	1. 27.	제주민속오일시장	50	
2	설맞이 안전문화운동 (2차)	명절 연휴기간 가스 및 차량 안전사고 등 홍보	2. 2.	관덕정	10	
3	들불축제 안전문화운동 홍보관	안전신문고, 안심제주앱 홍보, 국가안전대진단 안내 등	3. 7. ~ 3. 10.	들불축제장 주광장 옆	40	
4	개학기 학교주변 민관합동 캠페인	안전한 등하굣길 만들기 캠페인, 안전신문고 홍보 등	3. 27.	이도초 등 관내 5개 초등학교	70	
5	안전무시관행 안하기 캠페인	주·정차 금지 위반 시민신고제 운영 안내문 배부	4. 17.	제주시청 어울림마당	50	
6	개학기 학교주변 민관합동 캠페인	안전한 등하굣길 만들기 캠페인, 안전신문고 홍보 등	8. 30.	노형초 등 관내 5개 초등학교	100	
7	추석명절 안전문화운동	명절 연휴기간 가스 및 차량 안전사고 등 홍보	9. 10.	제주동문 재래시장	80	

- 서귀포시

연번	행사명	주요내용	행사일시	장소	참석인원(명)	비고
	계				320	
1	1월 안전점검의 날	재난취약가구 안전점검(19가구)	1. 10.	송산동	20	
2	2월 안전점검의 날	재난취약가구 안전점검(17가구)	2. 12.	정방동	20	
3	3월 안전점검의 날	재난취약가구 안전점검(37가구)	3. 6. 3. 21.	중앙동 대정읍	40	
4	4월 안전점검의 날	재난취약가구 안전점검(37가구)	4. 4. 4. 25.	천지동 남원읍	40	
5	5월 안전점검의 날	재난취약가구 안전점검(37가구)	5. 9. 5. 23.	효돈동 성산읍	40	
6	6월 안전점검의 날	재난취약가구 안전점검(17가구)	6. 4.	영천동	20	

연번	행사명	주요내용	행사일시	장소	참석인원(명)	비고
7	7월 안전점검의 날	재난취약가구 안전점검(17가구)	7. 4.	동홍동	20	
8	8월 안전점검의 날	재난취약가구 안전점검(17가구)	8. 8.	서홍동	20	
9	9월 안전점검의 날	재난취약가구 안전점검(37가구)	9. 4. 9. 24.	대륜동 안덕면	40	
10	10월 안전점검의 날	재난취약가구 안전점검(37가구)	10. 11. 10. 23.	대천동 표선면	20	
11	11월 안전점검의 날	재난취약가구 안전점검(17가구)	11. 7.	중문동	20	
12	12월 안전점검의 날	재난취약가구 안전점검(17가구)	12. 4.	예래동	20	

[언론 보도 및 기고실적(신문, 방송 등)]

- 제주특별자치도

연번	기사제목	주요내용	보도(기고) 일시	언론사	비고
1	2019년 국가안전대진단 대대 적 추진	2월 11일부터 68일간 실시 건축물·시설물 등 3,200곳 집중 점검	1. 3. 1. 4.	한라일보 제민일보 제주일보 제주매일	
2	여학생 호신술 교육 높은 만족도 보여	여중생 대상 호신술 교육 마무리	1. 3.	제주신보 제민일보 한라일보 헤드라인제주	
3	제주도, “2019년 재난 대응역량 재도약의 해”	재난현장 중심의 대응태세 구축 등 3 대 목표 전방위 추진	1. 3. 1. 4.	헤드라인제주 제민일보 한라일보	
4	‘365일 안전 제주’ 만들기 전력	도내 취약시설 집중 점검... 선제적 예방, 현장 중심 관리 강화 이뤄진다	1. 17.	제민일보 한라일보 제주매일	
5	제주특별자치도, 설 연휴 안 전종합대책 시행	내달 2일부터 비상근무체제 돌입, 24 시간 재난안전 상황 감시	1. 21.	제민일보 제주일보 제주신보 한라일보	
6	도 재난안전대책본부, 대설 예비특보 발표에 따른 주의당부(1보)	31일 아침 제주도 산지 대설예비특보 발효	1. 30.	제주매일	

연번	기사제목	주요내용	보도(기고)일시	언론사	비고
7	‘도민안전 최우선’ 제주도, 안전책임관 도입	재난·생활안전 이어 제주 가치·브랜드 직결 사항까지 관리 즉각 보고, 현장중심 대응, 유관기관 협업으로 초동 조치 만전	2. 7.	제주매일 헤드라인제주 한라일보 제주신보	
8	‘안심수학여행서비스’ 올해도 순항 중	도·행정시, 전기·가스공사 등 안전자문단 협업으로 위해요인 시정 지난해 2017년 6.3% 증가, 1,314개 학교 서비스 이용	2. 7.	제주일보 헤드라인제주 제주매일 한라일보	
9	제주특별자치도, 「민방위 공공용 대피시설」 일제 점검	대피시설 417개소 전수조사, 대피시설 기능발휘 보강 조치 추진	2. 7.	헤드라인제주 한라일보 제민일보	
10	도, 63개 공공시설물 내진보강 사업 추진	올해 32억여 원 투입, 탐라도서관 등 5개소 내진보강	2. 7.	JIBS 한라일보 제주신보 제주매일	
11	도, 재난 예·경보시스템 고도화 추진	통합경보시스템 구축 등 재난·재해 대도민 전달체계 구축	2. 7.	제민일보 한라일보 제주신보 헤드라인제주	
12	재난·사고 대응, 도-22개 재난안전기관 함께한다	19일 도-재난관리책임기관 한자리 모여 협력회의 개최 신속한 정보 공유, 공동대응 방안 등 집중 논의	2. 19.	제주매일 제주일보 한라일보	
13	제주도민 69만명 ‘도민안전보험’ 자동 혜택	전 도민 무상 가입 3월 말부터 14개 보장항목별 최대 1,000만원 보상	3. 4. 3. 5.	제주일보 한라일보 제주신보 제민일보	
14	도 안전문화 확산을 위한 청소년 UCC 공모	범죄·생활안전사고 예방 등 안전의식 향상 분야, 총 상금 500만원	3. 4. 3. 5.	제주도민일보 헤드라인제주 한라일보 제민일보	
15	생활안전 사각지대에 CCTV 확대 설치	도, 올해 생활권 취약지역 등 72개소에 CCTV 324대 설치	3. 4. 3. 5.	제주도민일보 헤드라인제주 제주신보 한라일보	
16	도, 실전형 재난훈련으로 재난대응역량 강화	2019년 재난대비 상시훈련 계획 마련 실전중심 재난대비 훈련 실시	3. 4. 3. 5.	제주도민일보	
17	제주특별자치도, 자연재해저감 종합계획 재수립	15억원 투입, 자연재해 예방 및 저감을 위한 로드맵 작성	3. 4.	제주신보 제민일보	
18	4·3희생자 추념일 민방위경보... 경보시설 특별점검	도, 민방위경보시설 52개소 대상 작동여부 등 점검	3. 4.	헤드라인제주 제민일보	

연번	기사제목	주요내용	보도(기고)일시	언론사	비고
19	전성태 부지사, 제주어업정보통신국 점검	11일 어업정보통신국 방문... 시설·시스템 점검 예정	3. 11.	헤드라인제주	
20	민·관 합동 개학기 어린이 통학로 안전점검	국가안전대진단 기간 어린이 통학로 위해요인 집중 점검	3. 13.	제주도민일보 JIBS	
21	제주특별자치도, 수자원관리위원회 출범	위원 19명 위촉... 1차 회의서 ‘하천 시설물 정밀진단 용역’ 자문	3. 22. 3. 23. 3. 24.	헤드라인제주 제주일보 제민일보	
22	제주특별자치도, 가스폭발 화재 도론기반훈련 실시	가스폭발 화재 사전 대비 체계 점검 및 대응 역량 강화	3. 28.	헤드라인제주	
23	4월 1일부터 ‘도민안전 공제보험’ 보장 실시	전 도민 무상 가입 14개 보장항목별 최대 1,000만원 보상	4. 2. 4. 3.	헤드라인제주 한라일보 제주신보 제주일보	
24	도, 생애주기별 도민안전교육 본격 시행	생활·교통·자연재난·범죄·보건안전 5대 분야, 62개 추진과제 추진	4. 2. 4. 3.	헤드라인제주	
25	2019년 화랑훈련 4월 8일부터 5일간 실시	도, 군·경 작전지원 통합방위 지원본부 설치, 비상근무 돌입	4. 2. 4. 3.	헤드라인제주 제주일보 제주도민일보 제민일보	
26	2018년도 재난관리 실태 결과 도민에 공개	도, 2018년도 재난관리 실태 5개 분야 13항목 3월 29일자로 공시	4. 2.	한라일보 헤드라인제주 제주신보 제민일보	
27	제주도, 여름철 풍수해 사전대비 총력	사전대비 실태점검 및 재해우려지역 집중점검 등 자연재난 대응에 만전	4. 2.	헤드라인제주	
28	여름철 자연재난 대비 민·관·군 합동 간담회 개최	교육청·경찰청·전력공사·민간단체 등 상호 협업체계 구축 방안 협의	4. 2.	헤드라인제주	
29	제주도, 산불재난 대비 긴급대책회의 개최	유관기관간 협업체계 강화방안 협의... 비상근무 강화 등 긴급조치	4. 5. 4. 7.	한라일보 제주일보 제주도민일보 제민일보	
30	국가안전대진단 기간... 제주환경자원순환센터 점검	전성태 부지사 제주환경순환센터 방문, 매립 및 소각시설 사업장 안전사고 주의 당부	4. 12.	헤드라인제주 JIBS	
31	“모두의 안전을 위해 여기는 꼭 비워주세요”	횡단보도·소화전·버스정류소 등 절대주·정차 금지구역... 도, 17일 오후 캠페인 실시	4. 16. 4. 17.	제주도민일보	
32	‘사방팔방 훑디 도민안전지킴이’ 본격 활동	안전신문고 활용, 현장에서 찾아가 안전위해요소 발굴·해결	5. 1. 5. 2.	헤드라인제주 한라일보	
33	4대 절대 불법 주·정차 위반 주민신고제 전면 시행	횡단보도·소화전·버스정류소·도로모퉁이 주·정차 시 과태료 부과	5. 1. 5. 2.	헤드라인제주 제주매일	

연번	기사제목	주요내용	보도(기고) 일시	언론사	비고
34	“상가·공장 풍수해 피해, 보험으로 대비하세요.”	제주특별자치도, 소상공인 풍수해보험 시범사업 확대 실시	5. 1.	제주일보 제민일보	
35	민간다중이용시설 재난 대응 역량 강화 추진	시설 유형별 맞춤형 안전교육·컨설팅... 방문 지도점검도 실시	5. 1.	헤드라인제주 한라일보	
36	제주특별자치도, 청소년 안전문화 UCC 공모 최종 선정	총 12편 작품 중 우수·장려상 등 7개 작품 수상작 선정	5. 21.	제민일보 제주일보 한라일보 제주신보	
37	해경·소방 합동으로 수색구조(해상) 및 긴급 구조(여객터미널) 종합훈련 실시	여객기 해상불시착 사고 대비 수색구조 및 제주 국제여객터미널 테러, 화재 발생에 따른 긴급구조종합훈련 실시	5. 29.	제민일보 제주신보 제주일보 한라일보	
38	‘재난안전 선도사업’ 선정... 특교세 확보	제주도, 초등학교 주변 등에 ‘스마트형단보도사업’ 추가 시행	6. 4. 6. 5.	제주일보 제민일보 제주신보 한라일보	
39	승강기 관리주체 ‘사고배상책임보험’ 가입 의무화	제주도, 보험 가입 기간인 9월 27일까지 보험 가입 적극 유도키로	6. 4.	헤드라인제주 제민일보 한라일보	
40	제주도, 폐쇄회로(CC)TV 통합관제시스템 구축 추진	올해 중·고등학교 통합관제 추진... 불법 주·정차 등도 연차별 통합관제	6. 4. 6. 5.	헤드라인제주 제주일보	
41	제주도, 폭염대비 피해 예방 종합대책 마련	폭염 대비 대책기간 설정... 관련부서 합동 대응 테스크포스팀 가동	6. 4. 6. 5.	헤드라인제주 제주일보 한라일보	
42	제주도, 집중호우에 따른 재난지원금 긴급 투입	농작물 및 산림작물 피해 1,038건 접수... 재난지원금 9억원 잠정집계	6. 4.	한라일보	
43	현충일 오전 10시 추념식 묵념 사이렌 울린다	오는 6일 제64회 현충일 추념식 맞춰, 묵념 사이렌 가동	6. 4.	헤드라인제주 제주일보 한라일보	
44	제주 재난안전대책본부, 사전예방활동 긴급요청	제주 6일과 7일 강풍 동반한 집중호우 예보	6. 5.	헤드라인제주	
45	제주도, 재해 취약지역 도민 대피계획 보완·강화	자연재난 인명피해 예방 관리체계 구축 최종보고회 18일 오후 개최	6. 18.	제민일보 헤드라인제주	
46	제주도, 호우특보 대비 ‘비상2단계’ 발령	27일 오전까지 20~60mm(많은 곳 산간 100mm이상) 비 예상	6. 26.	한라일보 헤드라인제주 제주일보	
47	장마전선의 영향으로 내일(6. 29.)부터 30일까지 집중호우 주의 당부	예상 강우량 50~100mm(많은 곳 산간 200mm이상) 비 예상	6. 28.	헤드라인제주 제주도민일보	

연번	기사제목	주요내용	보도(기고)일시	언론사	비고
48	제주특별자치도, ‘안전사고 예방점검단’ 시범운영	오는 12월 말까지 6개 분야 사업장 대상 현장점검 및 안전매뉴얼 마련	7. 15.	헤드라인제주 제주일보	
49	제주도, 취약계층 대상 찾아가는 안전교육 확대 실시	도내 미취학아동·장애인·교통약자 대상 맞춤형 안전교육 실시	7. 15.	헤드라인제주 제주신보	
50	재난배상책임보험 갱신 기간 놓치지 마세요!	도, 8월 말까지 보험 갱신기간 도래에 따른 가입 당부	7. 15.	제주신보 제민일보	
51	여름철 물놀이, 안전수칙 준수해 주세요!	제주도, 8월 말까지 안전사고 예방 홍보방송 실시	7. 15.	헤드라인제주 제주일보 제주신보	
52	제5호 태풍 “다나스” 복상에 따른 대비 당부(1보)	태풍으로 인한 피해가 발생하지 않도록 대비 당부	7. 18.	헤드라인제주 한라일보 제민일보 제주도민일보	
53	도 전지역 호우경보에 따른 재난안전대책본부 비상2단계 발령	20일 밤까지 150~300mm 비 예상	7. 19.	한라일보 제주도민일보 제민일보 제주일보	
54	폭염장기화 전망에 무더위쉼터 안전점검	폭염피해 최소화 위한 추진 상황 점검, 피해예방책 강구	8. 2.	한라일보 제주신보	
55	제8호 태풍 ‘프란시스코’ 복상에 따른 대비 당부	태풍으로 인한 피해가 발생하지 않도록 대비 당부	8. 5.	한라일보 제주신보 제주도민일보 제주일보	
56	소화전 주변 불법 주정차 뿌리뽑는다	제주도, 6일 4대 불법 주정차 근절 및 소방 출동로 확보 캠페인 전개	8. 6.	헤드라인제주 제민일보	
57	“등하굣길 안전협의체 운영” 학부모 등 좋은 반응	‘18년 10월부터 10개교 통학로 점검 40건, 과제발굴 16건 조치, 24건 개선 중	8. 13.	헤드라인제주 제주도민일보 제민일보	
58	방법 취약지 농어촌 지역 중심으로 CCTV 추가 설치한다	제주특별자치도, 읍·면·동 및 관할 파출소 합동 CCTV 수요조사 실시	8. 13. 8. 14.	헤드라인제주 제주도민일보 제주신보 제민일보	
59	제5호 태풍 ‘다나스’ 재난지원금 30억 원 잠정 집계	7월 20일부터 공공시설·사유시설 피해조사 완료… 자체복구계획 수립	8. 13. 8. 14.	한라일보 조선일보 제주신보 제민일보	
60	안전한 여름, 재난 예·경보시설 정상운영 이상 무!	재난대책기간 내 자연재해 예방·신속 대응 위한 재난 예·경보시설 점검	8. 13. 8. 14.	헤드라인제주 제주도민일보 제민일보	

연번	기사제목	주요내용	보도(기고) 일시	언론사	비고
61	2020년 재정투자방향 설정 위한 도민안전실 토론회 개최	올해 재정투자상황 및 2020년 재정 투자계획 공유... 2020년 재정투자방향 논의	9. 1.	제민일보 헤드라인제주	
62	제13호 태풍 “링링” 복상에 따른 대비 당부(1보)	5일 10시 30분 원희룡 도지사 주재로 유관기관 합동 상황판단회의 개최	9. 4.	한라일보 헤드라인제주 제주도민일보	
63	제13호 태풍으로 인한 피해 응급조치 완료	지방피해합동조사단을 구성하여 9월 16일까지 피해조사	9. 8.	한라일보 제주일보	
64	도, 추석 연휴 안전관리 대책 집중 점검	재난안전 취약시설 중심으로 추석 이전 안전점검 마무리 9월 12일부터 4일간 비상근무 및 24시간 재난안전 상황 감시	9. 9.	한라일보 제민일보 헤드라인제주	
65	승강기 ‘사고배상책임보험’ 꼭 가입하세요!	승강기 관리주체는 9월 27일까지 보험 의무가입	9. 9.	제주일보 제민일보 한라일보 제주신보	
66	민간다중이용시설 위기 대응 역량 강화 추진	제주도, 시설 유형별 맞춤형 컨설팅 및 하반기 방문 지도점검 실시	9. 9.	헤드라인제주	
67	제주특별자치도, 「2차 자연재해저감 종합계획」 수립 시동	9월 3일 자연재해저감 로드맵 작성업체 선정을 위한 용역발주 공고	9. 9. 9. 10.	한라일보 제민일보 제주신보 제주매일	
68	제주도·아라초 지진 위기 대응 교육 및 훈련	지진으로부터 안전한 제주 만들기 추진	9. 10.	헤드라인제주	
69	‘제44주년 민방위대 창설 기념행사’ 개최	민방위대 자긍심 고취... 임무와 역할을 새롭게 다짐하는 계기	9. 17.	헤드라인제주 제주도민일보	
70	제17호 태풍 “타파” 복상에 따른 대비 당부(1보)	제주도, 재해취약지역 예찰 강화 등 피해 예방 위한 사전 조치 21일 9시 원희룡 도지사 주재로 유관기관 합동 상황판단회의 개최	9. 20.	제주도민일보	
71	제13호 태풍 링링 재난 지원금 84억으로 잠정집계	사유시설 농작물 18,579건, 산림작물 385건 등 피해접수	9. 19. 9. 20.	제주일보 헤드라인제주 한라일보 제주도민일보	
72	제17호 태풍 “타파” 복상... 도 전역 호우, 강풍경보, 비상II단계 상황	13개 협업부서, 재난관리책임 기관과 24시간 상황근무체계 운영	9. 21.	제주일보 제민일보 제주도민일보 한라일보	
73	제주도, 아프리카돼지열병 (ASF) 총력 대응	재난안전대책본부 가동... 사육밀집지역 방역대책 지원 현장 운영 상황 점검, 방역 물자·인력 지원, 현장 정비 등	9. 26.	한라일보 제주신보	

연번	기사제목	주요내용	보도(기고)일시	언론사	비고
74	제18호 태풍 “미탁” 복상에 따른 대비 당부(1보)	원희룡 지사, 1일 오전 상황판단회의 이어 태풍 대비 현장 점검 나서	10. 1.	헤드라인제주 한라일보 제주도민일보	
75	제18호 태풍 “미탁” 복상… 도 전역 호우 경보	제주도, 비상 II 단계 상황 근무 13개 협업부서, 재난관리책임기관과 24시간 상황근무체계 운영	10. 2.	헤드라인제주 한라일보 제주도민일보	
76	재난·재해에 대한 안전장치 ‘도민안전공제보험’ 문의 늘어	도민안전공제보험 도입 6개월… 보험금 해당자 미수혜자가 없도록 홍보 강화!	10. 8. 10. 9.	제민일보 제주매일 제주일보 제주신보	
77	‘안전의 시작은 가정에서부터’ 청소년 안전캠프 개최	제주시·서귀포시 각 100명 대상 1박 2일 안전교육 프로그램 운영	10. 8.	제민일보 헤드라인제주	
78	제주특별자치도, CCTV 스마트관제시스템 추가 도입한다	내년 어린이 안전, 읍면 외곽지역 CCTV 추가 도입	10. 8. 10. 9.	제민일보 제주일보 한라일보 헤드라인제주	
79	제17호 태풍 타파 재난지원금 109억원으로 잠정집계	사유시설 농작물 21,250건, 산림작물 420건 등 피해 접수	10. 8.	한라일보 제민일보 제주신보 제주일보	
80	제18호 태풍 미탁 재난지원금 90억원으로 잠정집계	공공시설 14건, 사유시설 농작물 16,061건 등에 피해 발생	10. 18.	한라일보 제민일보 제주일보 제주신보	
81	재난 대응 태세 확립을 위한 「2019 안전한국훈련」 실시	10. 28. ~ 11. 1.(5일간) 도민 생명과 안전 지키는 재난 대응 종합 훈련 개최	10. 21.	헤드라인제주 제민일보 제주일보	
82	가을장마와 태풍피해, 422억원 투입 총력복구	공공 32건, 사유 65,288건 피해에 예비비 244억, 국비 174억 등 투입	10. 28.	한라일보 제주신보 제민일보 제주일보	
83	‘안전의 시작은 가정에서부터’ 청소년 안전캠프 개최	서귀포시 1박2일 청소년 안전교육 프로그램 운영	11. 10.	헤드라인제주	
84	2020년 국가안전대진단, 중점 점검대상 도민의견을 받습니다!	도민의견 수렴을 위한 설문조사 실시	11. 10.	헤드라인제주 한라일보 제민일보	
85	도민이 체감하는 재해예방사업 만족도 조사 실시	12월 6일까지 올해 추진한 재해예방사업 도민체감도 확인 및 의견 수렴	11. 10. 11. 11.	제민일보 제주신보 제주일보 JIBS	

연번	기사제목	주요내용	보도(기고) 일시	언론사	비고
86	제주, 2년 연속 여름철 자연재난 대책추진 우수기관 선정	여름철 자연재난 사전대비와 대응실적에서 전국 최고 수준 인정	11. 26.	제주일보 한라일보 제민일보 제주신보	
87	'안전진단전문기관' 실태 점검 결과 후속조치	총 5개 업체에 과태료 및 시정명령 등 행정처분 부과	12. 9. 12. 10.	헤드라인제주 제주일보 제민일보 제주매일	
88	제주특별자치도, 「제2차 자연재해저감 종합계획」 수립 착수	자연재해저감 종합대책 수립 용역 착수보고회 개최	12. 9.	헤드라인제주 제주일보 제주신보 제민일보	
89	재난대응 안전한국훈련 평가결과 제주자치도, 서귀포시 우수기관 선정	협업 훈련 실시, 도민 대처역량 향상 등 높게 평가돼	12. 12.	제민일보	
90	제주도, 여성공직자 리더십&소통교육과정 수료식 개최	여성공직자의 자질 향상과 역량강화 계기 마련	12. 15. 12. 16.	헤드라인제주	
91	「2019 재난대응 안전한국훈련」 결과 보고회 개최	「재난대응 안전한국훈련」 더욱 성장하는 계기 마련	12. 17.	헤드라인제주	
92	재해영향평가 제도 이해를 위한 워크숍 개최	2020년 재해영향평가 협의내용 이행 강화 도모	12. 19.	헤드라인제주	
93	제주도, 2020년 CCTV관제센터 기간제근로자 합격자 발표	공공부문 일자리 창출 위해 55세 이상 기간제근로자 14명 채용	12. 26.	제주도민일보 헤드라인제주	
94	제주특별자치도 지역자율방재단 소통의 장 마련	효율적인 재난대응 체제 구축 위한 소통 강화 차원	12. 27.	헤드라인제주	

- 제주시

연번	기사제목	주요내용	보도(기고) 일시	언론사	비고
1	제주시, 설연휴 재난안전상황관리체제 강화	정례 보도자료 내용 정리	1. 15.	제주매일 제주신문	
2	제주시내 8개 교량 보수·보강 공사	1억 5000만원 투입, 4월까지 114곳 안전점검 실시	1. 22.	제주일보	
3	이달 막은장내 정비사업 발주	정례 보도자료 내용 정리	1. 24.	제민일보 한라일보	
4	제주시, 설 앞두고 안전문화운동 캠페인 전개	민속오일시장서 안전무시 7대 관행 개선과 안전신문고 이용 활성화 홍보	1. 28.	헤드라인제주	
5	'집중호우 침수대비' 제주시 금성지구 저류시설 2곳 조성 추진	정례 보도자료 내용 정리	1. 31.	뉴시스	
6	애월읍 금성·봉성리 저류시설 조성	정례 보도자료 내용 정리	2. 1.	제주일보 한라일보	

연번	기사제목	주요내용	보도(기고) 일시	언론사	비고
7	병문천 지류 정비 착수	정례 보도자료 내용 정리	2. 21.	제민일보	
8	안전대진단, 관심을 가져주세요	7개 분야 455개소에 대하여 점검 실시 예정	2. 27.	한라일보	기고
9	제주시, 재해위험지구 정비	정례 보도자료 내용 정리	3. 18.	제민일보	
10	제주시, 다중이용시설 자율안전점검 실천운동 전개	지역 내 초등학생 및 다중이용시설 관리자 대상으로 자율안전점검표 배포 및 홍보활동 추진	3. 20.	헤드라인제주	
11	제주시, 신학기 학교주변 안전문화운동 캠페인	정례 보도자료 내용 정리	3. 28.	제주도민일보	
12	도심지 관통 5개 하천 복개구조물 안전점검	전문업체에 의뢰하여 시설물의 주요 구조부 점검을 통한 안전성 여부 등을 확인할 방침	4. 5.	한라일보	
13	제주시 국가안전대진단 151건 행정조치	정례 보도자료 내용 정리	4. 19.	제민일보	
14	제주시, 재난대비 시설물 안전점검 및 정비추진	근린공원 및 어린이공원에 대해 안전점검 및 정비를 오는 6월 30일까지 실시	5. 17.	제주매일	
15	제주시, 저류지 정비로 집중호우 피해예방	지난달 22일부터 지난 14일까지 저류지 48곳을 점검	5. 30.	제주매일	
16	길거리 안심부스 어떻게 이용하나요?	안심부스 이용방법, 위치 설명	6. 5.	한라일보	
17	대규모 재난발생 막는다 제주시, 가스업체 점검	총 287곳 대상 가스관련 업체의 안전관리자에 대한 집중점검 실시	6. 13.	제주신문	
18	풍낭굴내 소화천 정비사업	정례 보도자료 내용 정리	7. 3.	제민일보	
19	죽성내지류1 소화천 정비사업 주민설명회	6월 25일 오등상동마을회관서 주민설명회 개최	7. 10.	제민일보	
20	태풍 소식에 도내 저류지 '긴장'	'다나스' 영향권 전망에 따른 기능 개선 시급	7. 18.	제주신문	
21	제주시, 공공사업장 발생 암석 재해예방사업에 활용	정례 보도자료 내용 정리	7. 26.	제주도민일보	
22	제주시, 재난취약시설 전기, 가스 안전점검 완료	정례 보도자료 내용 정리	8. 4.	제주도민일보	
23	제주시, 급경사지 위험지구 특별 안전점검 실시	정례 보도자료 내용 정리	8. 28.	헤드라인제주	
24	이영진 부시장, 재해취약 현장 점검	집중 호우에 따른 재해취약지 현장 방문	8. 29.	제주일보	
25	집중 호우로 인한 '차량 침수' 막는다	제주시, 한천 복개 공영 주차장서 현장훈련 실시	8. 29.	제주매일	
26	고희범 시장 침수피해 현장 방문	침수피해가 발생한 농경지 등 현장 방문 후 의견청취·피해복구 및 지원계획 마련토록 함	9. 3.	프레시안	
27	제주시, 사업장 근로자 대상 현장 중심 예방 활동 추진	근로자의 안전·보건증진과 산업재해를 줄여나가기 위해 현장중심의 예방 활동 추진 계획	9. 5.	제주도민일보	

연번	기사제목	주요내용	보도(기고) 일시	언론사	비고
28	태풍 '링링' 대비 안전	태풍 링링의 북상으로 인한 피해 최소화를 위해 상황판단회의 개최	9. 6.	제주신문	
29	제주시, 추석명절 안전문화운동 캠페인 전개	정례 보도자료 내용 정리	9. 6.	제주매일	
30	"태풍만 오면", 제주시 한천 재해정비사업 본격화	행안부, 내년 재해위험지구 정비 실시 설계 추진, 총 300억 투입 정비사업	9.10.	헤드라인제주	
31	제주시, 추석 연휴 재난 안전상황실 운영 강화	정례 보도자료 내용 정리	9. 13.	헤드라인제주	
32	"산지천도 논의해야"	산지천 복개구간에 대한 정비방안 논의로 이어질 수 있을지 관심	9. 18.	제민일보	
33	'릴레이 가을 태풍', 근본 대비책 고민해야	예보 정확도 향상 위한 투자 및 관측 장비, 예측 모델 개발 시스템 강화 급선무	9. 20.	제주일보	
34	물폭탄에도 한천 저류지 3구역 안 찼다	태풍 '타파' 내습서도 이상 현상 반복, '숨골' 존재 가능성 커져	9. 24.	제주일보	
35	태풍 '타파' 피해 100여건 접수	공공·사유시설 피해 100여건 잠정 집계, 11일까지 자체 합동조사반 구성 후 현장조사 진행	9. 24.	제민일보	
36	소규모 저류지 확충 필요	재해 예방을 위한 소규모 저류지 확충 의견	9. 25.	제민일보	
37	가을철 태풍·집중호우 영향, 안전점검요청 민원 늘었다	정례 보도자료 내용 정리	10. 1.	제주매일	
38	소규모 공동주택 안전진단	제3종 시설물로 분류된 아파트와 연립주택 710곳을 대상으로 12월 23일까지 점검	10. 23.	제민일보 제주신문 제주신보 한라일보	
39	제주시정 소식	2019 재난대응 안전한국훈련 설명	10. 24.	제민일보	
40	안전문화 실천사례 공모	정례 보도자료 내용 정리	10. 25.	제민일보	
41	재난대응 안전한국훈련 오는 28일~11월 1일까지	28일~11월 1일까지 재난대응 안전한국훈련 돌입	10. 25.	제주매일 한라일보	
42	태풍이 우리에게 주는 교훈	과거 태풍으로 인한 피해들을 기억하고 어떻게 대응해야 피해를 줄일 수 있을지 대비에 안전을 기해야 함	10. 25. 10. 28.	제주신문 제주신보	기고
43	시민과 함께하는 재난대응 안전한국훈련	재난대응 안전한국훈련에 대한 소개 및 주민 분들의 적극적 참여 독려	10. 29.	제주신문	기고
44	"시민안전 최우선" 제주시, 승강기 사고·지진 붕괴 훈련	지난달 30일 19년 '승강기 사고대응 합동훈련'을 제주국제여객선터미널에서 진행함	11. 1.	제주매일	
45	제주시, 풍수해보험 가입하세요	자연재해로 인한 재산피해에 실질적 보상 받을 수 있도록 홍보 및 가입독려 적극 추진	11. 11.	제주매일	
46	블랙스완처럼 찾아오는 재난을 막아내자	일상에서 소리 없이 찾아오는 재난을 미리 대비해야 한다	11. 12.	한라일보	기고

연번	기사제목	주요내용	보도(기고)일시	언론사	비고
47	여름철 재난대책 추진 제주시 우수기관 선정	풍수해 대응훈련, 차량침수 예방훈련, 영상회의를 통한 대응체계 구축 등을 추진해 높은 평가	11. 27.	제민일보	
48	제주시, 안전문화 실천 우수사례 공모작 선정	정례 보도자료 내용 정리	12. 13.	제주매일	
49	내년 신규 재해예방사업 614억 확보	정례 보도자료 내용 정리	12. 23.	제주신문	
50	올해 안전신문고 신고 교통안전 분야가 최다	실제 접수건 중 80.2% 차지 주민신고제 영향이 커	12. 31.	제주신문	

- 서귀포시

연번	기사제목	주요내용	보도(기고)일시	언론사	비고
1	서귀포시, 재해예방사업 3년 연속 '우수기관' 선정	2018년 재해예방사업 추진실태 점검결과 우수기관 선정, 3년 연속 우수평가	1. 6.	헤드라인제주	
2	서귀포시, 재해위험개선 지구 정비에 140억 투입	기상악화 시 침수 및 월파피해 발생 우려 재해취약지 정비 추진	1. 8.	제주일보 한라일보 제민일보	
3	서귀포시, 급경사지 나폴리 지구 긴급 안전처방 완료	나폴리지구 급경사지 붕괴위험지역 60m 구간 돌망태 옹벽 설치공사 완료	1. 16.	한라일보 제주매일	
4	서귀포시, 「산지물」 소하천 정비사업 추진	행안부 사전설계검토 협의에 따른 하천수로 및 하천주변 안전요소 정비 추진	1. 17.	헤드라인제주 한라일보	
5	서귀포시, 통물천 정비	정비구간 L=0.75km, 소교량 5개소 통물천 사업 마무리	1. 20.	헤드라인제주 한라일보	
6	[열린마당]1:29:300?	사소한 문제 발생 시 원인을 파악하고 시정 시 사고 방지가 가능하다	1. 23.	한라일보	
7	서귀포시, 소하천 1.5km 정 비한다	집중호우 시 농경지 침수피해 예방 위한 정비사업 추진	1. 24.	한라일보 제주일보	
8	서귀포시 안전도시건설국, 설 명절 소외된 이웃에게 사랑 을 전하다	설명절을 맞아 주변 소외된 이웃 방문 및 쌀, 라면, 혼합잡곡 등 위문품 전달	1. 28.	뉴스제주	
9	서귀포시, 공사현장 내 안전사고 예방교육 실시	건축공사장 현장소장 대상 공사현장 안전사고 예방교육	1. 30.	뉴스제주	
10	서귀포시, 설연휴 대비 재난취약시설 안전점검	설명절 맞이 휴양펜션, 전통시장 등 다중이용시설 안전점검 실시	1. 31.	제주신보 뉴스제주	
11	서귀포시, 시민안전봉사자협 의회와 재난취약가구 안전점검 협력	시민안전봉사자협의회 재난취약가구 대상 안전복지서비스 환경제공을 위한 업무 협약 체결	2. 3.	헤드라인제주 제주도민일보	
12	서귀포시 다중이용시설 안전인증제 추진	다중이용시설 안전인증제 선정 위원회를 통한 체크리스트 확정	2. 7.	제주일보 뉴스제주 한라일보	
13	서귀포시 민방위 시범마을 사업 공개모집	마을별 재난대응 능력 향상을 위한 민방위 시범마을 대상 모집	2. 10.	한라일보 제민일보	
14	서귀포시, 어린이놀이시설 민관 합동점검 실시	신학기 봄방학 맞이 도시공원 어린이놀이시설 8개소 점검	2. 12.	뉴스제주	

연번	기사제목	주요내용	보도(기고) 일시	언론사	비고
15	서귀포시 촘촘한 안전점검 '체감도' 높인다	기초생활보장수급자 등 17가구 대상 전기, 가스, 방수, 소방 분야 일제점검	2. 12.	제주일보 보안뉴스	
16	서귀포시, 가시천 정비에 169억 투입	2019년 ~ 2020년 교량 재가설 등 하천정비 사업	2. 14.	제주신보 제주일보	
17	서귀포시, '국가안전대진단' 노인요양시설 2개소 민관합동 현장점검	2019 국가안전대진단 본격 추진, 서귀포시장 현장방문 민관합동점검 실시	2. 20.	뉴스제주	
18	서귀포시 다중이용시설 안전인증제 추진	2019 다중이용시설 안전인증제 추진	2. 24.	제주일보	
19	산방산 우회도로 3월 3일 개통 낙석 불안 '끝'	산방산 낙석 위험지역 우회도로 개설 공사 마무리 및 3월 3일 개통	2. 27.	제주신보	
20	서귀포시, 우수저류시설 공사장 현장점검 나서다	안전사고 사전 예방 위한 우수저류시설 설치사업장 현장 합동점검 실시	2. 28.	뉴스제주 헤드라인제주	
21	서귀포시 '재난취약가구 4.3 유가족 대상' 중앙동 안전점검 실시	기초생활수급자 및 4.3유가족 등 17가구 대상 안전점검 실시	3. 6.	뉴스제주 헤드라인제주	
22	안전한 서귀포시 조성을 위해 우리가 앞장선다!	서귀포시 등 6개 기관 안전 서귀포시 조성 위한 회의 실시	3. 7.	뉴스제주	
23	서귀포시, 천미천 저류지 설치사업 본격추진	성읍2리 32만톤 규모 우수저류시설 설치	3. 7.	뉴스제주 한라일보 헤드라인제주	
24	서귀포시, 학교주변 민관협동 안전문화 캠페인 전개	중문초 등 5개교 안전한 등하굣길 만들기 민관합동캠페인 실시	3. 10.	국제뉴스	
25	서귀포시, 지역축제 안전을 위해 안전정책실무조정위원회 개최	지역축제 안전 개최를 위한 제1차 안전정책실무조정위원회 실시	3. 19.	뉴스제주	
26	서귀포시, 재해예방사업 실시체계 용역 착수	사면붕괴 우려 나폴리급경사지 붕괴위험지구 및 침수피해 우려 재해위험개선지구 정비사업 실시	3. 20.	뉴스제주 헤드라인제주	
27	제21회 서귀포 유채꽃 국제견기대회 행사장 안전점검 실시	제21회 서귀포시 유채꽃견기대회 안전관리계획 사전심의	3. 22.	뉴스제주	
28	서귀포시, 다중이용시설 안전인증제 현장심사 실시	민간다중이용시설 안전인증제 참여 7개 시설 현장심사 실시	3. 24.	헤드라인제주 한라일보	
29	서귀포시 재해위험개선지구 신규지정 추진	침수피해 방지를 위해 남원, 태흥2 등 4개지구 재해위험개선지구 신규지정 추진	3. 26.	뉴스제주 한라일보	
30	서귀포시 효돈천 양마단지 인근 학림교 가설공사 준공	하천범람 대비 효돈천 양마단지 인근 학림교 가설 공사완료	4. 3.	헤드라인제주 뉴스제주	
31	제37회 제주 유채꽃축제 개최에 앞서 행사장 안전점검 실시	축제 행사장 사전 안전점검 실시	4. 3.	뉴스제주	
32	제주부영호텔&리조트·샤인빌 안전인증시설 선정	2019 다중이용시설 안전인증제 인증 시설 2개소 선정	4. 9.	한라일보 헤드라인제주	
33	서귀포시, 성읍~수산간 침수해소사업 9부 능선 넘어	서성로 침수해소를 위해 저류지 5개소, 배수로 8.7km 사업 추진 탄력	4. 18.	뉴스제주	

연번	기사제목	주요내용	보도(기고)일시	언론사	비고
34	서귀포시 대평리, 사면붕괴 등 재해위험요인 해소된다.	대평지구 붕괴위험 지역 본격적 정비 사업 추진	4. 24.	뉴스제주	
35	서귀포시, 생목골내 소하천정비사업 실시설계 착수	농경지 침수피해예방 소하천 정비 실시설계 착수	5. 16.	제주도민일보	
36	서귀포시, 여름철 대비 물놀이 안전사고 제로화 추진	물놀이 안전관리대책 전반 논의 및 안전사고 제로화 추진	5. 21.	뉴스제주 한라일보	
37	서귀포시, 첫 시행 민관군 을지태극연습 최초 상황보고회 실시	을지태극연습 비상대비 계획 전반 점검	5. 27.	뉴스제주	
38	서귀포시 제3차 안전정책실무조정위원회 실시	축제 행사장 안전관리계획 심의	5. 29.	뉴스제주	
39	서귀포시, 수망리 상습침수지역 정비사업 발주	침수피해 최소화 수망3 재해위험개선지구 정비사업 추진	6. 2.	제주도민일보	
40	서귀포시 재난취약가구 안전점검 총력	재난취약가구 대상 안전점검 실시	6. 4.	한라일보 뉴스제주	
41	서귀포시, 제4차 안전정책실무조정위원회 개최	2019 대정암반수 마농박람회 안전관리계획 심의	6. 11.	뉴스제주	
42	소상공인 상가, 공장도이제는 풍수해보험 지원	풍수해 피해 최소화 대책 풍수해보험 안내	6. 19.	헤드라인제주	
43	서귀포시, 남원읍 의귀천 160억 투입정비	하천범람 예방 남원읍 의귀천 하천정비사업 추진	6. 19.	뉴스제주 제주신보	
44	다중이용시설 위기상황 매뉴얼 작성 지도, 점검	다중이용시설 58개소 위기상황 매뉴얼 지도 점검	6. 24.	제주신보 헤드라인제주	
45	침수 잦은 서귀포시 남원 시가지 상류에 저류지 설치	반복 침수 피해 방지를 위한 시가지 상류지점 저류지 설치 추진	6. 25.	한라일보 제주도민일보	
46	서귀포시, 동홍동 재난취약가구 대상 안전점검	제280회 동홍동 안전점검의 날	7. 4.	제주도민일보	
47	서귀포시, 폭염 취약계층 대상 폭염저감 물품 지원 및 홍보 캠페인 전개	폭염피해 최소화 위한 취약계층 물품 지원 및 홍보캠페인 실시	7. 16.	뉴스제주	
48	서귀포시 2019 어린이 안전표어·포스터 공모전 추진	어린이 안전표어·포스터 공모전 추진	7. 17.	뉴스제주 한라일보	
49	2019 서귀포시 가족 안전체험 캠프 성황리 개최	부모와 자녀의 안전의식 및 안전생활습관 체험 제공 안전체험캠프 개최	8. 11.	헤드라인제주 제민일보	
50	서귀포시 추석맞이 민관합동 안전문화 캠페인 전개	안전사고예방 민관합동 안전문화 캠페인 실시	9. 9.	뉴스제주 제주도민일보	
51	산업안전보건 업무의 시작에 앞서	근로기준법상 근로의 정의는 정신노동과 육체노동이듯 조직의 안전을 위해선 구성원의 정신적 육체적 안전이 보장되어야 한다.	9. 10.	뉴스제주	
52	서귀포시, 산업안전보건교육 시스템 구축	산업안전보건교육 시스템 기반마련	10. 13.	헤드라인제주	

연번	기사제목	주요내용	보도(기고)일시	언론사	비고
53	태풍 ‘미탁’ 피해복구액 38억 4400만원 확정	사유시설 재난지원금 지급 및 공공시설 복구사업 추진	11. 3.	제주일보 제주도민일보	
54	서귀포시 다중이용시설 위기상황 매뉴얼 컨설팅	다중이용시설 5개소 대상 현장컨설팅 실시	11. 13.	한라일보 제주신보	
55	서귀포시, 2019년 안전 문화대상 우수기관 선정	행정안전부 주관 2019 안전 문화대상 우수사례 공모에서 단체 부문 우수기관 선정	11. 20.	제주도민일보	
56	서귀포시 풍수해보험 가입 대책방안 본격 돌입	겨울철 자연재난으로부터 재산피해 최소화를 위한 풍수해보험 가입독려	11. 24.	제주도민일보	

◆ 연도별 비교

구 분	2015년	2016년	2017년	2018년	2019년
현장홍보실적(횟수)	12	12	14	38	31
언론보도·기고실적(횟수)	122	136	181	182	200

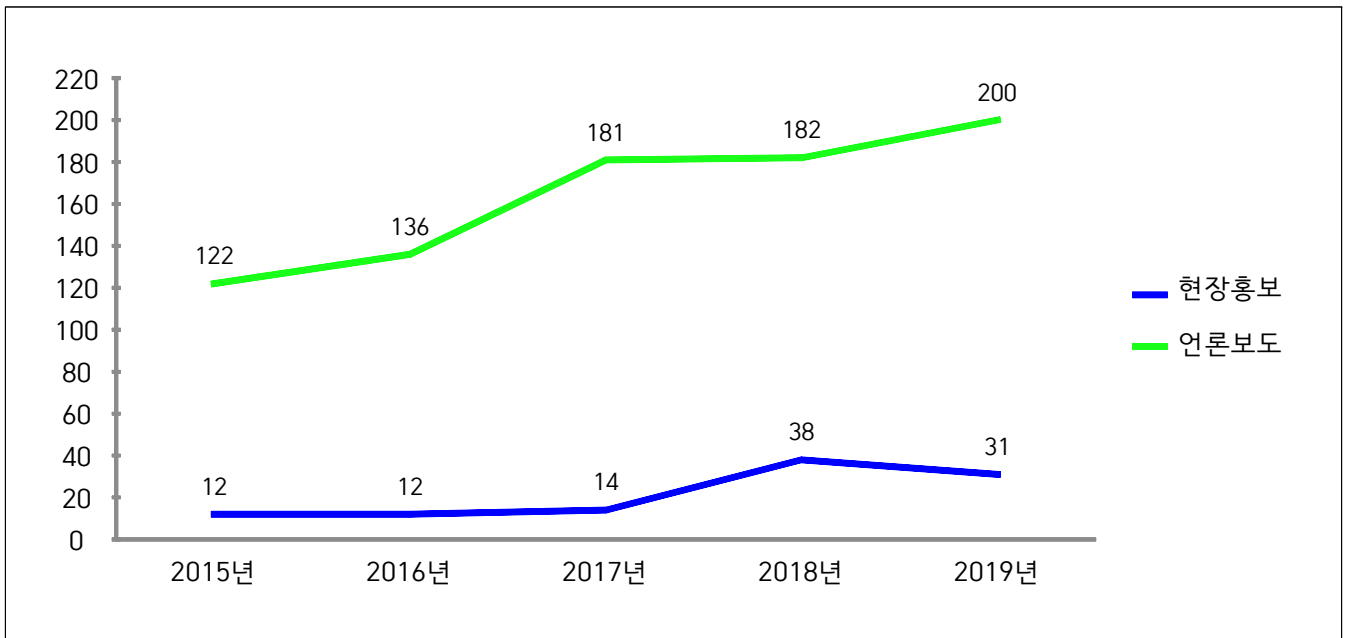

☞ ‘안전, 안심, 편안(3安) 제주 실현’을 정책목표로 선정하여 제주형 도민보호 안전망 구축, 도민과 함께 만들어가는 생활 속 안전강화, 현장 중심 재난대비 역량강화, 민·관 협업 신속한 복구지원체계 확립 등을 통해 재난 관리·예방에 최선을 다했으며 이에 대한 현장 및 언론홍보활동 증대에 주력하였음.

④ 재난이 발생할 위험이 높은 분야에 대한 안전관리체계의 구축 및 안전관리규정의 제정

가. 안전관리체계의 구축

(가) 기본적인 안전관리체계

[안전관리기구의 기능]

구 분	근 거	구 성	기 능
안전관리위원회	「재난 및 안전관리 기본법」 제11조	• 위원장 : 도지사 • 위 원 : 40인	• 안전관리정책의 심의 및 총괄·조정 • 안전관리계획안 심의 • 재난관리책임기관이 수행하는 안전관리업무의 협의 조정 • 기타 위원회의 위원장이 부의하는 사항의 심의 등
안전정책 실무조정위원회	「재난 및 안전관리 기본법」 제11조	• 위원장 : 도민안전실장 • 위 원 : 58인	• 안전관리위원회에 부의될 의안을 사전 검토·심의 • 관계기관 간 협조사항 정리 • 지역축제 안전관리계획의 심의·의결(안전관리위원회 대행)
통합방위협의회	「통합방위법」 제5조	• 의 장 : 도지사 • 위 원 : 26인	• 적 침투 및 활동이 용이한 취약지역의 선정 또는 해지, 통합방위 대책 심의 • 을중(병중)사태 선포 또는 해제, 통합방위 작전·훈련의 지원대책 심의 • 국가방위요소의 효율적 육성·운영 및 지원대책, 민방위 관련 사항 심의
통합방위 실무위원회	「통합방위법 시행령」 제8조제3항, 제4항	• 의 장 : 행정부지사 • 위 원 : 12인	• 통합방위협의회에 부칠 안건의 사전 심의 • 의장이 위임하는 사항 심의 • 관계 행정기관 간의 통합방위 업무에 관한 협조·조정
지하안전위원회	「지하안전관리에 관한 특별법」 제12조	• 위원장 : 도민안전실장 • 위 원 : 10인	• 지하안전관리계획의 수립 심의 • 지하안전관리에 관한 제도 개선에 관한 사항 심의 • 지하안전 기술 및 기준에 관한 사항 심의 • 그 밖에 지하안전관리에 관한 사항으로 도지사가 의뢰하는 사항 심의
재난관리 및 재해구호기금 운용 심의위원회	「재난관리기금 조례」 제10조 「재해구호기금 조례」 제6조	• 위원장 : 행정부지사 • 위 원 : 11인	• 기금의 운용·관리에 관한 중요한 사항 심의
안전관리 민관협력위원회	「재난 및 안전관리 기본법」 제12조의2	• 위원장 : 행정부지사 • 위 원 : 15인	• 재난 및 안전관리에 관한 민관 협력 체계 구축

구 분	근 거	구 성	기 능
사전재난영향성검토 위원회	「초고층 및 지하연계 복합건축물 재난관리에 관한 특별법」 제6조	• 위원장 : 도민안전실장 • 위 원 : 20인	• 초고층 건축물 등의 사전재난영향성 검토 • 인·허가 전 재난위험요인 해소 및 재난예방 대비체계 구축 등
재해영향평가 심의위원회	「자연재해대책법」 제4 조	• 위원장 : 도민안전실장 • 위 원 : 19인	• 각종 개발사업으로 인한 재해위험 요인을 사전에 예측·분석하고 저감 대책 마련 • 재해영향평가서 서면검토 및 위원회 회의
수자원관리위원회	「수자원의 조사계획 및 관리에 관한 법률」 제32조 「소하천정비법」 제26조	• 위원장 : 도민안전실장 • 위 원 : 20인	• 하천의 지정·변경 또는 지정의 해제 에 관한 사항 • 하천의 자연 친환경적 정비·보전에 관한 사항 • 종합계획 승인에 관한 사항 • 그 밖에 수자원관리에 관한 위원장 의 요청사항 등
안전관리자문단	「재난 및 안전관리 조 례」 제49조	• 위 원 : 40인	• 건축물, 교량 등 특정관리대상시설 안전점검에 관한 사항 • 시특별대상 시설의 안전대책 및 등 급조정에 관한 사항 • 주민이 점검을 의뢰한 시설에 대한 현장 안전점검 및 상담 • 그 밖에 도지사가 자문이나 점검이 필요하여 요청하는 사항
지하안전영향평가 전문가 자문단	「지하안전관리에 관한 특별법」 제16조 「지하안전관리 업무지 침」 제49조	• 위 원 : 23인	• 지하안전영향평가서의 협의 내용을 결정함에 있어 전문가 자문
지역재난안전 대책본부	「재난 및 안전관리 기 본법」 제16조	• 본부장 : 도지사	• 자체 재난복구계획에 관한 사항 • 재난예방대책에 관한 사항 • 재난응급대책에 관한 사항 • 재난에 따른 피해지원에 관한 사항 • 그 밖에 지역본부장이 필요하다고 인정하는 사항
재난 안전상황실 설치·운영	「재난 및 안전관리 기 본법」 제18조		• 재난정보의 수집·전파, 상황관리, 재 난발생시 초동조치 및 지휘

[지역재난안전대책본부]

□ 조직

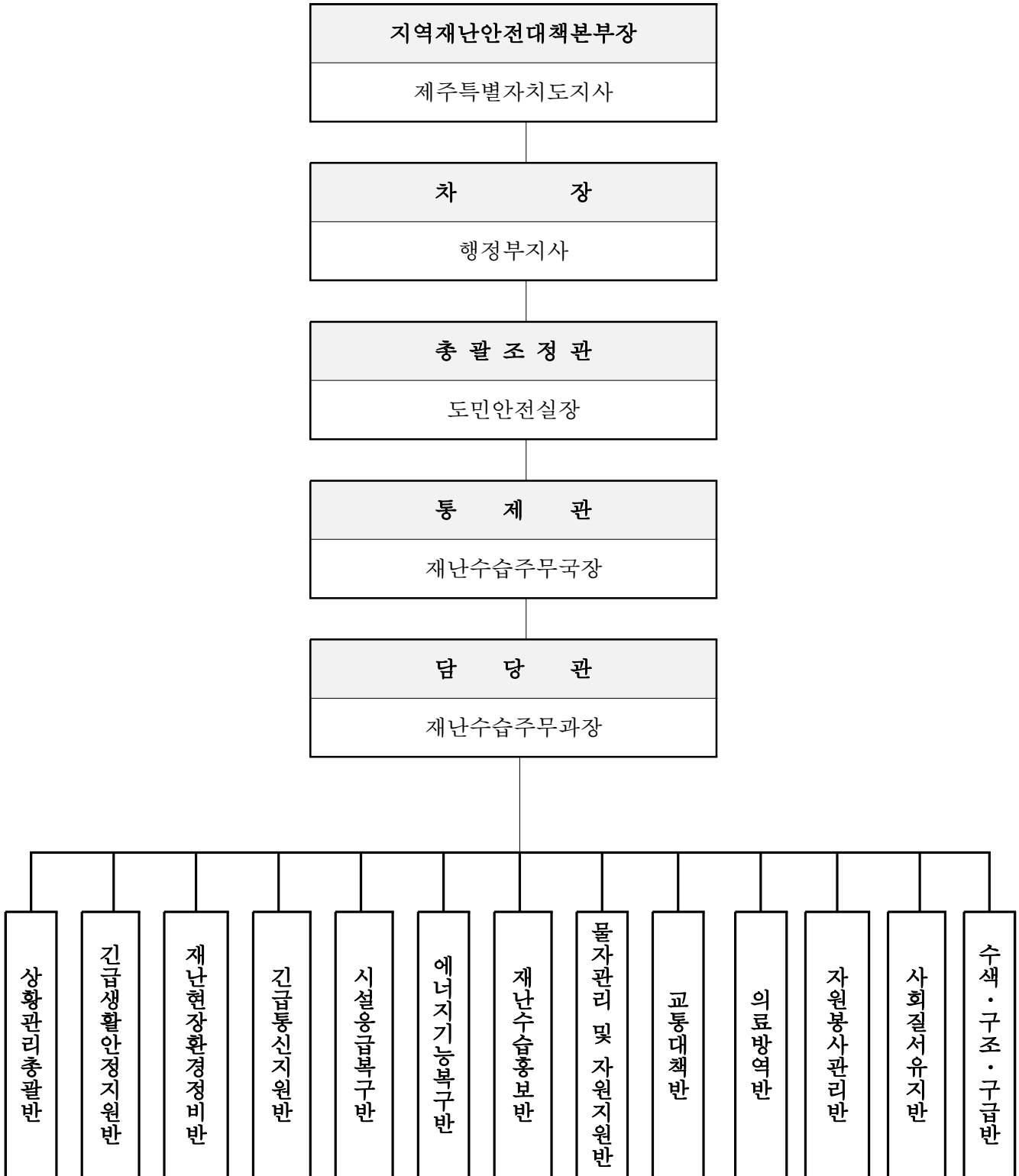

□ 재난관리기능의 임무 및 역할

- 상황관리 총괄 : 재난총괄담당 업무 수행(재난대응과)
 - * 타 기능에 대한 상황관리 총괄 및 상호협력을 위한 지원 사항 등 파악
- 긴급생활 안정지원 : 피해주민 생활안정에 필요한 단기대책 지원 및 이재민구호 등 피해주민 불편 사항 해소 긴급대책 지원(복지정책과)
 - * 인명피해(사망·부상·실종), 사유시설 피해 상황관리 제외
- 재난현장 환경정비 : 유해화학물질, 쓰레기 등 수거·처리 지원(생활환경과)
 - * 환경분야 공공·사유시설 피해 상황관리 총괄 및 긴급(임시) 환경정비 지원
- 긴급 통신지원 : 통신두절지역 통신시설 인프라 복구(정보정책과)
 - * 통신분야 공공·사유시설 피해 상황관리 총괄 및 긴급(임시) 통신 지원
- 시설 응급복구 : 공공·사유시설 응급복구 지원(문화정책과, 관광정책과, 도시계획재생과, 건축지적과, 건설과, 도로관리과, 친환경농업정책과, 수산정책과, 상하수도본부, 세계유산본부)
 - * 공공·사유시설(환경·통신·에너지·교통시설 제외) 피해현황 및 응급복구 상황 총괄
- 에너지 기능복구 : 가스·전기·유류 등 국민생활 밀착형 피해시설기능 회복 지원(저탄소정책과)
 - * 에너지분야 공공·사유시설 피해 상황관리 총괄 및 긴급(임시) 에너지 지원
- 재난수습 홍보 : 재난대처·수습과 관련한 각종 정보 배포·조정(공보관)
 - * 타 기능에 대한 사회적 이슈 등 언론사항 총괄관리 및 지원
- 물자관리 및 자원지원 : 국가 재난물자계획, 관리, 지원 및 적정상태 유지(재난대응과)
 - * 타 기능에 대한 물자·자원(장비·자재·시설) 지원 총괄관리
- 교통대책 : 육상(육로, 항공), 해상 교통수단 지원(교통정책과, 해운항만과, 공항확충지원과)
 - * 교통분야 공공·사유시설 피해 상황관리 총괄 및 긴급(임시) 수송 지원
- 의료·방역 : 재난지역 공중보건서비스 지원(보건건강위생과)
 - * 의료·방역분야 공공·사유시설 피해 상황관리 총괄 및 긴급(임시) 의료 지원
- 자원봉사 관리 : 재난지역 자원봉사 지원 및 관리(자치행정과)
 - * 타 기능에 대한 인력(민·관·군) 지원 총괄관리
- 사회질서 유지 : 재난지역 사회질서 유지 및 교통관리(자치경찰단)
 - * 교통, 범죄, 현장통제, 안전관리, 주민보호(대피 등) 등 경찰총괄관리
- 수색·구조·구급 : 재난지역 구조·구급 지원(구조구급과)
 - * 인명구조, 응급처치, 응급운송 및 사망·실종자 수색 등 소방총괄관리

(나) 주요재난별 안전관리체계

[자연재난]

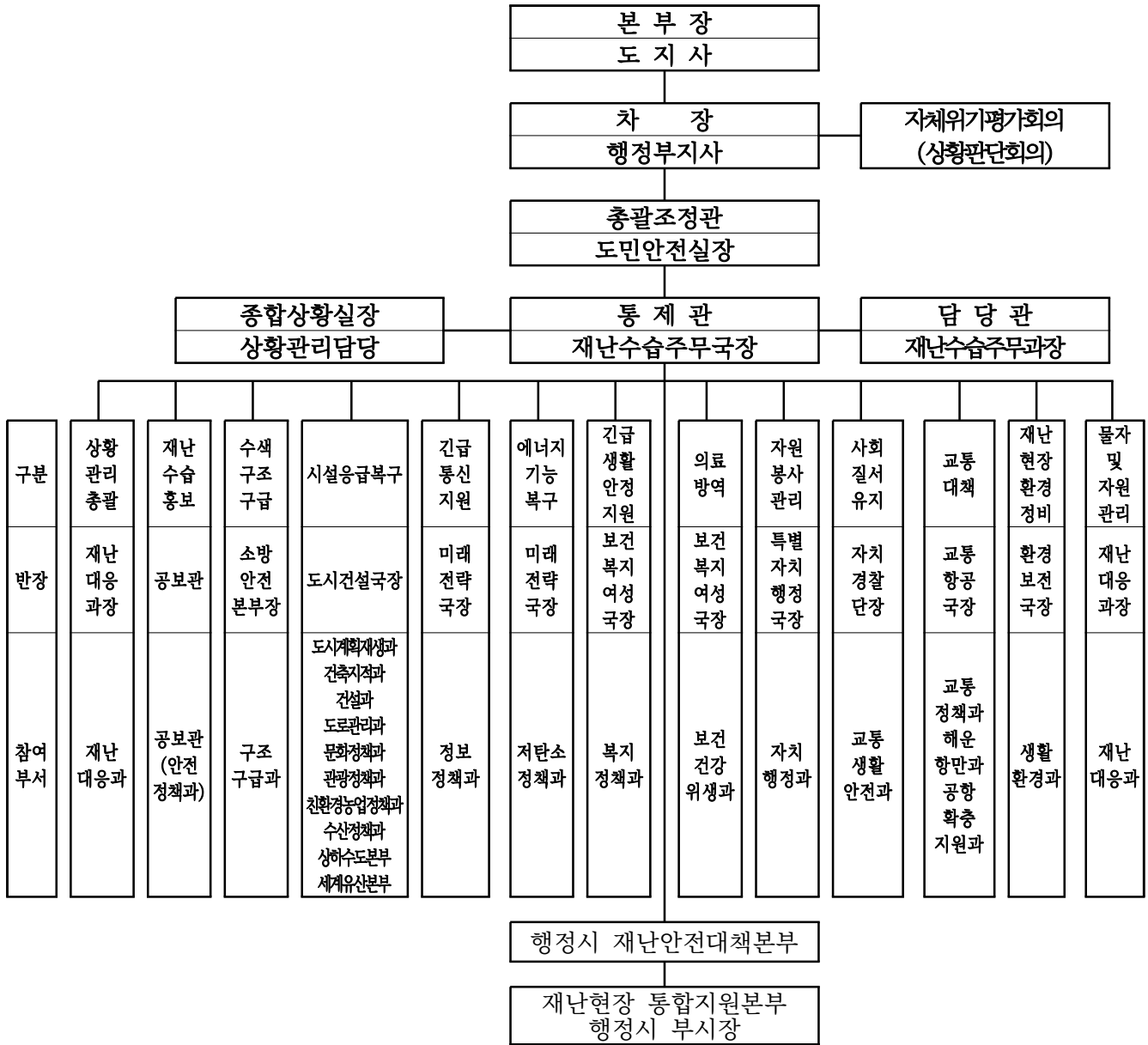

※ 재난 유형별 상황관리 통제관 조직 체계			
재난 유형별	통제관	담당관	비고(지원 협조)
태풍, 호우, 홍수, 강풍, 해일	도민안전실장	재난대응과장	전부서, 재난관리책임기관
대설, 한파	도민안전실장	재난대응과장	도로관리과, 친환경농업정책과, 상하수도본부
폭염, 건조, 가뭄	도민안전실장	재난대응과장	보건건강위생과, 친환경농업정책과, 상하수도본부
지진	도민안전실장	재난대응과장	
조수, 풍랑, 적조	해양수산국장	수산정책과장	
황사, 녹조	환경보전국장	생활환경과장	보건건강위생과

※ 담당관 : 유형별 재난수습(계획, 예방, 대비, 대응, 복구)총괄

[기능별 주요 임무와 역할]

기능 유형	담당총괄	주요 임무와 역할
① 상황관리총괄	- 재난대응과 - 총무과	<ul style="list-style-type: none"> ○ 기상상황 전파 및 재난의 예측·분석 등 정보 제공 ○ 상황판단회의 주관 ○ 비상근무 단계결정 및 유관기관 근무자 파견 요청 ○ 재난상황 보고서 작성 ○ 중앙재난안전대책본부의 지시사항 처리 ○ 재난재해 모니터링 및 피해상황 파악 ○ 상황근무자 근무명령 및 복무단속 ○ 주요인사 방문 시 의전업무 수행 ○ 본부장·차장의 특별지시사항 처리
② 재난수습홍보	- 공보관 (안전정책과)	<ul style="list-style-type: none"> ○ 호우·태풍 등 여름철 자연재난 대비 국민행동요령 홍보 ○ 언론보도 상황 모니터링 ○ 재난대책 상황보고 전파(홈페이지, SNS, 각종 언론) ○ 재난안전대책본부 ‘임시대변인 제도’ 운영 지원 ○ 각종 보도자료 작성 배포 및 재난현장 취재지원 ○ 재난 예·경보발령사항 등의 전파(TV, 라디오, CATV생방송 및 자막 방송, 지역방송 등) ○ TV·라디오·신문사 등이 요청하는 각종 자료 수집 및 제공
③ 수색·구조·구급	- 소방안전본부	<ul style="list-style-type: none"> ○ 재난지역 구조·구급 지원 ○ 구조·구급 관련 네트워크 가동(헬기, 응급장비 등)
④ 시설응급복구	- 도시건설국 - 문화체육대외협력국 - 관광국 - 농축산식품국 - 해양수산국 - 상하수도본부 - 세계유산본부	<ul style="list-style-type: none"> ○ 피해시설 현황파악 및 응급복구 지원 ○ 군부대, 공공·유관기관 및 민간업체 협정체결을 통한 비상시 긴급투입 가능한 응급복구 장비·물자 보유현황 파악 ○ 피해 극심지역 부족장비 파악, 광역지원체계 운영
⑤ 긴급통신지원	- 미래전략국	<ul style="list-style-type: none"> ○ 통신시설 피해상황 파악보고 ○ 통신두절지역 통신시설 인프라 복구
⑥ 에너지기능복구	- 미래전략국	<ul style="list-style-type: none"> ○ 가스·전기·유류 등 피해상황 파악보고 ○ 가스·전기·유류 등 국민생활 밀착형 피해시설 기능 회복 지원
⑦ 긴급생활안정지원	- 보건복지여성국	<ul style="list-style-type: none"> ○ 피해주민 생활안정에 필요한 단기대책 지원 ○ 이재민 발생현황 관리 및 이재민 수용, 급식상황 파악 ○ 재난구호 활동상황 및 구호물품 지원상황 파악 ○ 사망·실종자유족 대책, 응급생계구호 실시 ○ 이재민 구호 등 피해주민 불편사항 해소 긴급대책 지원
⑧ 의료 및 방역	- 보건복지여성국	<ul style="list-style-type: none"> ○ 재난지역 의료·방역 서비스 제공에 관한 현황 파악 ○ 전염병 예방을 위한 방역소독 및 기동방역반 편성운영 ○ 피해지역 및 이재민 집단급식소 위생관리 지도·확인 ○ 부상자 의료지원 및 기동의료반 편성운영 지도·확인
⑨ 자원봉사관리	- 특별자치행정국	<ul style="list-style-type: none"> ○ 재난지역 자원봉사 지원 및 관리 ○ 재난지역 배정, 자원봉사자 동원, 공공근로 및 기술지원 ○ 대규모 자원봉사활동 지원을 위한 상황체제 점검 ○ 자원봉사자 인력활용 준비·점검 ○ 광역자치단체 재난안전네트워크 현황 점검

기능 유형	담당총괄	주요 임무와 역할
⑩ 사회질서유지	- 자치경찰단	<ul style="list-style-type: none"> ○ 재난지역 육상교통통제 및 두절지역 파악 ○ 재난발생지역 출입제한 및 차량운행 통제 실시 ○ 주민 불편 최소화를 위한 우회도로 홍보 ○ 재난 발생지역 주민혼란 방지를 위한 사회질서 유지 지원
⑪ 교통대책	- 교통항공국 - 해양수산국	<ul style="list-style-type: none"> ○ 교통(육로, 항공, 해상) 상황관리 및 교통수단 지원 ○ 제주국제공항과 비상근무체계유지 및 운항통제 등
⑫ 재난현장 환경정비	- 환경보전국	<ul style="list-style-type: none"> ○ 재난현장 환경오염 피해상황 파악보고 ○ 쓰레기 수거·처리 지원
⑬ 물자 및 자원관리	- 재난대응과	<ul style="list-style-type: none"> ○ 종합적인 국가 재난물자계획 관리 및 적정상태 유지 ○ 응급복구를 위한 전문인력, 자재·장비확보 지도·확인 ○ 유관기관 및 민간단체 민간보유 및 잉여자원 현황 파악 및 지원활동 전개
지역재난관리 책임기관	- 제주특별자치도 교육청	<ul style="list-style-type: none"> ○ 학교 피해시설 현황 파악 및 복구 조치 ○ 긴급 수업대책 수립 및 학생안전대책 수립 ○ 학교시설물의 이재민 수용 시 시설물 점검 및 수용
	- 해병대 제9여단	<ul style="list-style-type: none"> ○ 군자원의 긴급동원체계 구축 및 인명구조 긴급 지원태세 유지 ○ 지자체의 지원협조요청이 있을 경우 신속한 지원 실시
	- 제주지방경찰청	<ul style="list-style-type: none"> ○ 재해지역 교통 및 치안 유지 ○ 신속한 인명구조 및 실종자 수색활동 ○ 군부대, 소방서, 자치단체 등 재난관리책임기관 협조체계 구축 ○ 교통통제 상황 발생 시 도로관리청과 협의 신속 통제
	- 제주지방해양경찰청	<ul style="list-style-type: none"> ○ 해상 안전 활동 강화조치 ○ 유·도선, 연안여객선, 출어선 통제 및 안전지대 대피조치 ○ 도서지역 낚시객, 야영객 등 통제 및 대피조치 ○ 경비함정, 항공기 등에 긴급 상황 대응 및 구난 태세 유지
	- 제주지방기상청	<ul style="list-style-type: none"> ○ 기상특보 등 기상정보의 신속한 전파 ○ 필요 시 도 재난안전대책본부 상황판단회의에 출석, 기상정보 설명
	- KT 제주지역본부	<ul style="list-style-type: none"> ○ 통신두절에 따른 통신 소통대책 강구 ○ 재해발생지역 통신지원 대책 수립 ○ 재난지역 지휘 및 통제를 위한 긴급지휘 통신망 지원
	- 한국전력공사 제주지역본부	<ul style="list-style-type: none"> ○ 정전 복구 및 비상송전 대책 강구 ○ 긴급 복구반 편성 운영
	- 한국전기안전공사 제주지역본부	<ul style="list-style-type: none"> ○ 전기안전실태점검 및 재난현장 지원계획 구축 ○ 긴급 복구반 편성 운영
	- 한국가스안전공사 제주지역본부	<ul style="list-style-type: none"> ○ 가스안전실태점검 및 재난현장 지원계획 구축 ○ 긴급 복구반 편성 운영

나. 안전관리규정의 제정

규정명칭	주요내용	제정일자	비고
제주특별자치도 도민안전공제·보험가입에 관한 조례	「재난 및 안전관리 기본법」 제4조에 따라 일상생활에서 발생할 수 있는 우발적 사고 및 재난으로부터 인적 피해문제 등에 대응하기 위해 제주특별자치도 민들의 생활안정과 공제 및 보험지원에 필요한 사항을 규정	2018. 7. 13.	
제주특별자치도 사회재난 구호 및 복구 지원에 관한 조례	제주특별자치도의 특별재난지역으로 선포되지 아니한 지역에서 발생한 사회재난에 대하여 피해자의 생활안정과 피해수습 지원을 위하여 필요한 사항을 규정	2018. 4. 4.	
제주특별자치도 수출용 승강기안전부품 및 승강기의 안전인증 면제 확인에 관한 조례	「승강기 안전관리법」 제12조제2호, 제18조제2호 및 제76조제2항에서 위임된 사항과 그 시행에 필요한 사항을 규정	2019. 7. 31.	
제주특별자치도 안전취약계층 지원 조례	「재난 및 안전관리 기본법」 제4조에 따라 제주특별자치도에 거주하는 안전취약계층에 대한 화재 등 각종 재난사고 발생요소 제거 및 사전 예방을 통하여 안전취약계층의 생명·신체 보호와 생활안정에 기여	2019. 4. 11.	
제주특별자치도 어린이놀이시설 안전관리에 관한 조례	「어린이놀이시설 안전관리법」에 따라 제주특별자치도 어린이놀이시설의 효율적인 안전관리 체계를 구축하고 이를 유지하기 위하여 필요한 사항을 규정하여 어린이들의 보건 및 정서생활 향상에 이바지함	2019. 11. 20.	
제주특별자치도 옥외행사의 안전관리에 관한 조례	제주특별자치도민의 생명·신체 및 재산보호와 공공의 안녕질서, 문화·예술·축제·체육활동의 진흥을 위하여 제주특별자치도에서 열리는 옥외행사의 안전관리에 필요한 사항을 정함	2016. 1. 11.	
제주특별자치도 자연재해대책 조례	「자연재해대책법」에서 위임된 사항과 그 시행에 필요한 사항을 규정	2009. 11. 25.	
제주특별자치도 재난 및 안전관리 조례	「재난 및 안전관리 기본법」에서 위임한 사항을 규정함으로써, 제주특별자치도의 재난 및 안전관리체계를 확립하여 각종 재난으로부터 도민의 생명과 재산을 보호함	2014. 4. 21.	
제주특별자치도 지역자율방재단 구성·운영 등에 관한 조례	「자연재해대책법」 제66조 및 같은 법 시행령 제60조·제62조에 따라 제주특별자치도에 설치하는 지역자율방재단의 구성 및 운영에 관한 사항 등을 규정	2006. 10. 18.	
제주특별자치도 지진피해조사단 및 시설물위험도 평가단 구성·운영에 관한 조례	「지진재해대책법」 제20조에 의한 지진피해조사단과 같은 법 제21조에 의한 지진피해 시설물위험도 평가단의 구성·운영에 관하여 필요한 사항을 정함	2014. 11. 12.	
제주특별자치도 지하안전위원회 운영에 관한 조례	「지하안전관리에 관한 특별법」 제12조제2항 및 같은 법 시행령 제10조제5항에서 위임된 사항과 그 시행에 필요한 사항을 규정	2018. 10. 11.	
제주특별자치도 하천 및 소하천 관리 조례	「제주특별자치도 설치 및 국제자유도시 조성을 위한 특별법」 제413조제2항, 제414조, 「하천법」 및 「소하천정비법」에서 위임된 사항과 그 시행에 필요한 사항을 정함	2009. 11. 4.	

규정명칭	주요내용	제정일자	비고
제주특별자치도 재난관리기금 조례	「재난 및 안전관리 기본법」 제67조에 따라 제주특별자치도 재난관리기금을 설치하고 그 운용·관리에 필요한 사항을 규정	2006. 10. 18.	
제주특별자치도 재난안전대책본부 조례	「재난 및 안전관리 기본법」 제16조에 따라 자연재난·인적재난 및 기반재난에 대비한 제주특별자치도 재난안전대책본부의 구성·운영 및 상황관리에 관하여 필요한 사항을 규정	2006. 10. 18.	
제주특별자치도 재해구호기금 조례	「재해구호법」 제14조, 제15조 및 같은 법 시행령 제9조에 따라 적립된 제주특별자치도 재해구호기금을 설치하고, 효율적인 관리·운용에 필요한 사항을 규정	2006. 10. 18.	
제주특별자치도 통합방위협의회 등에 관한 조례	「통합방위법」 제5조·제7조·제9조 및 제22조에 따라 제주특별자치도 통합방위협의회 및 제주특별자치도 통합방위지원본부 등의 구성 및 운영 등에 관하여 필요한 사항을 규정	2006. 11. 29.	
제주특별자치도 재난 및 안전관리 조례 시행규칙	「제주특별자치도 재난 및 안전관리 조례」에서 위임된 사항과 그 시행에 필요한 사항을 규정	2014. 5. 30.	
제주특별자치도 재난관리기금 조례 시행규칙	「제주특별자치도 재난관리기금 조례」의 시행에 관하여 필요한 사항을 정함	2009. 8. 5.	
제주특별자치도 긴급재난문자 운영 규정	「재난 및 안전관리 기본법」 제38조의2에 따라 행정안전부장관과 사전 협의된 송출기준에 따라 사람의 생명·신체 및 재산에 대한 피해가 예상되어 그 피해를 예방하거나 줄이기 위하여 기간통신사업자에게 요청하는 긴급재난문자와 관련된 사항에 대하여 필요한 세부사항을 정함	2017. 10. 20.	
제주특별자치도 민방위경보통제소 운영규정	「민방위기본법」 제33조 및 「민방위기본법 시행령」 제55조에 따라 민방위경보 발령 및 전달 등을 위한 제주특별자치도 민방위경보통제소의 설치와 운영에 필요한 사항을 정함	2006. 8. 2.	
제주특별자치도 재난안전상황실 설치 및 운영 규정	「재난 및 안전관리 기본법」 제18조 및 같은 법 시행령 제23조의 규정에 따른 제주특별자치도 재난안전상황실의 설치 및 운영 등에 필요한 사항을 규정	2017. 10. 20.	
제주특별자치도 재난현장 긴급대응에 관한 규정	「재난 및 안전관리 기본법」 및 「제주특별자치도 재난 및 안전관리 조례」에 따라 재난에 대비하고, 재난 발생 시 재난현장에 출동하는 제주특별자치도 소속 공무원이 신속하고 효율적으로 현장대응 업무를 수행할 수 있도록 현장대응편제, 현장공보체계, 방재물자관리 및 훈련체계 등을 규정	2014. 4. 30.	

⑤ 「재난 및 안전관리 기본법」 제26조의2에 따른 국가핵심기반의 관리

시설 유형	시설명	시설 현황	관리 주체	지정 일자	조치한 사항	비고
교통 수송	제주 국제공항	- 여객청사 60,573㎡ - 화물청사 17,574㎡ - 관제탑 1,744㎡	한국 공항공사	2007. 9. 17.	국가핵심기반 관리	
보건 의료	대한적십자사 제주 혈액원	- 연면적 2,687㎡ - 층수 : 지하1/지상2	대한 적십자사 혈액관리 본부	2007. 9. 17.	국가핵심기반 관리	
정부 중요 시설	국가 태풍센터	- 연면적 1,692㎡ - 층수 : 지하1/지상2	기상청	2015. 10. 12.	국가핵심기반 관리	

⑥ 「재난 및 안전관리 기본법」 제29조에 따른 재난방지시설의 점검·관리

◆ 재난방지시설의 정비

- 제주특별자치도

사업명	위치	사업내용 (규모)	사업기간	사업비 (백만원)	정비목적
	계			119,503	
대정·안덕지역 하수관로 정비사업	대정읍 안덕면	하수관로 정비 L=2.7km	'19. 1. 1. ~ '19. 12. 31.	4,743	공공하수도 기반정비
서홍·동홍 하수관로 정비사업	서홍동 동홍동	하수관로 정비 L=1.55km	'19. 1. 1. ~ '19. 12. 31.	2,000	공공하수도 기반정비
대륜·대천 노후하수관로 정비사업	대륜동 대천동	하수관로 정비 L=4.0km	'19. 1. 1. ~ '19. 12. 31.	1,892	공공하수도 기반정비
남원처리구역 하수관로 정비사업	남원읍	하수관로 정비 L=2.8km	'19. 1. 1. ~ '19. 12. 31.	2,389	공공하수도 기반정비
무릉·신평리 농어촌마을 하수도 정비사업	무릉리 신평리	하수관로 정비 L=3.6km	'19. 1. 1. ~ '19. 12. 31.	2,477	공공하수도 기반정비
연동·노형 노후하수관로 정비사업	연동 노형동	하수관로 정비 L=5.3km	'19. 1. 1. ~ '19. 12. 31.	5,050	공공하수도 기반정비

사업명	위치	사업내용 (규모)	사업기간	사업비 (백만원)	정비목적
일도·이도동 하수관로 정비사업	일도동 이도동	하수관로 정비 L=7.0km	'19. 1. 1. ~ '19. 12. 31.	7,251	공공하수도 기반정비
구좌처리분구 하수관로 정비사업	구좌읍	하수관로 정비 L=2.4km	'19. 1. 1. ~ '19. 12. 31.	2,287	공공하수도 기반정비
삼화지구 도시침수 대응사업	삼양동 화북동	하수관로 정비 L=1.1km	'19. 1. 1. ~ '19. 12. 31.	2,356	공공하수도 기반정비
제주시 농어촌마을 하수도 정비사업	우도 천진리	하수관로 정비 L=0.049km	'19. 1. 1. ~ '19. 12. 31.	72	공공하수도 기반정비
판포 하수관로 정비사업	판포리	하수관로 정비 L=6.2km	'19. 1. 1. ~ '19. 12. 31.	7,161	공공하수도 기반정비
오라·아라 하수관로 정비사업	오라동 아라동	하수관로 정비 L=1.3km	'19. 1. 1. ~ '19. 12. 31.	1,000	공공하수도 기반정비
용강6길 옆 도로 외 2개소 하수관로 정비사업	용강동	하수관로 정비 L=1.2km	'19. 1. 1. ~ '19. 12. 31.	900	공공하수도 기반정비
보목처리장 증설사업	보목동	증설 10,000m ³ /일	'19. 1. 1. ~ '19. 12. 31.	4,822	공공하수도 기반정비
대정처리장 증설사업	대정읍	증설 8,000m ³ /일	'19. 1. 1. ~ '19. 12. 31.	7,926	공공하수도 기반정비
색달처리장 증설사업	색달동	개량 6,500m ³ /일	'19. 1. 1. ~ '19. 12. 31.	1,649	공공하수도 기반정비
봉개동 성산교회 주변 외 1개소 하수관로 정비사업	봉개동	하수관로 정비 L=1.0km	'19. 9. 16. ~ '19. 12. 31.	900	공공하수도 기반정비
봉개동 주민센터 주변 하수관로 정비사업	봉개동	하수관로 정비 L=0.6km	'19. 10. 24. ~ '19. 12. 31.	300	공공하수도 기반정비
지방도 1132호선 평화교 정밀점검용역	표선면	정밀점검 1식	'19. 2. 8. ~ '19. 3. 29.	18	교량 재해 예방

사업명	위치	사업내용 (규모)	사업기간	사업비 (백만원)	정비목적
지방도 교량 상반기 정기점검	도 일원	지방도 교량 125개소 정기점검	'19. 2. 18. ~ '19. 4. 24.	-	교량 재해 예방
지방도 1114호선 추자교 정밀점검용역	추자면	정밀점검 1식	'19. 2. 27. ~ '19. 4. 27.	28	교량 재해 예방
구국도 일원 교량보수공사	도 일원	지방도 교량 21개소, 통로암거 5개소 보수 1식	'19. 4. 5. ~ '19. 6. 13.	107	교량 재해 예방
지방도 통로암거 정기점검	도 일원	지방도 통로암거 46개소 정기점검	'19. 5. 12. ~ '19. 6. 4.	-	교량 재해 예방
지방도 교량 하반기 정기점검	도 일원	지방도 교량 125개소 정기점검	'19. 9. 16. ~ '19. 10. 31.	-	교량 재해 예방
제2광령교 보수공사	애월읍	세굴보수 등 보수1식	'19. 9. 17. ~ '19. 10. 24.	11	교량 재해 예방
자동강우량 시스템 기능보강사업	도 일원	스마트 자동강우량 시스템 15개소 교체 기상상황판 11개소 교체	'19. 5. 28. ~ '19. 7. 6.	108	강우데이터 수집
재난 예·경보 시스템 고도화 사업	도 일원	자동음성통보시스템 53개소 교체 통합발령시스템 구축 1식	'19. 6. 13. ~ '19. 11. 10.	1,081	신속한 재난상황 전파
화순항 동방파제 보강공사	제주시 안덕면 화순항 내	방파제 보강 235m	'17. 10. 21. ~ '20. 4. 24.	222	태풍 등 이상파고 발생 시 피해 방지
제주항 탐동방파제 축조공사	제주시 제주항 탐동지역 전면 해상	방파제 축조 1,100m 부대공 1식	'17. 12. 28. ~ '20. 5. 22.	35,353	탐동지역의 월파 피해 방지
한림항 북방파제 보강공사	제주시 한림읍 한림항 내	방파제 보수보강 1,578m	'18. 10. 4. ~ '21. 10. 3.	27,400	태풍 등 이상파고 발생 시 피해 방지

- 제주시

사업명	위치	사업내용 (규모)	사업기간	사업비 (백만원)	정비목적
	계			16,325	
하도리 배수로 정비공사	구좌읍 하도리	PC박스(1.2×1.2, 1.5×1.5, 1.5×1.0) L=285m	'18. 11. 19. ~'19. 12. 11.	442	재해예방
한원리 침수예방 배수로 사업	한경면 두모리 1687-1	저류지 및 배수로 조성	'19. 2. 12. ~'19. 12. 16.	488	재해예방
송당2 자연재해위험개선지구 진입로 포장 보수공사	구좌읍 송당리	진입로 포장 A=750㎡	'19. 2. 15. ~'19. 2. 27.	13	재해예방
급경사지 붕괴위험지역 정비사업 실시설계용역	애월읍 괏지리 등 3개소	실시설계(3개소) 1식	'19. 2. 21. ~'19. 12. 2.	67	재해예방
종달리 배수펌프장 원격제어 시스템 구축사업	구좌읍 종달리 572-15 등	원격제어시스템 설치 1식	'19. 3. 14. ~'19. 4. 1.	19	재해예방
대림 자연재해위험 개선지구 정비공사	한림읍 대림리 696-1	배수로 정비 L=1.04km	'19. 3. 20. ~'19. 12. 23.	2,037	재해예방
탐동매립지 호안 보수보강공사 실시설계용역	건입동, 삼도 이동 일원	탐동매립지 호안 L=950m	'19. 3. 28. ~'19. 5. 24.	25	재해예방
함덕 재해2저류지 흡입준설공사	조천읍 함덕리 1410	저류지 흡입 준설 170㎡	'19. 5. 3. ~'19. 5. 17.	21	재해예방
재해위험 저류지 울타리 보수공사	제주시 일원	저류지 보수보강 1식	'19. 6. 21. ~'19. 7. 15.	125	재해예방
탐동매립지 호안 보수보강공사	건입동, 삼도 이동 일원	블록보수 58개소, 파손부 보수 1식, 계단제저공 1개소	'19. 9. 23. ~'19. 12. 23.	148	재해예방
송당리 침수피해 재해예방 공사	구좌읍 송당리 2774	우수관 설치 L=87m	'19. 11. 21. ~'19. 12. 11.	56	재해예방
소규모 재해위험 정비공사	구좌읍 송당리 1699 등	배수로 설치 및 콘크리트 포장	'19. 12. 2. ~'19. 12. 18.	21	재해예방
고산 당산봉 낙석 발생우려지역 정밀안전 점검용역	한경면 고산리 3616-24 일원	정밀안전점검 및 측량 1식	'19. 12. 10. ~'19. 12. 23.	19	재해예방

사업명	위치	사업내용 (규모)	사업기간	사업비 (백만원)	정비목적
동신술굴내 소하천 정비공사 (5차분)	구좌읍 송당리	소하천 정비 L=700m, 교량신설 2 개소	'18. 3. 21. ~ '19. 6. 25.	2,607	소하천정비
풍남굴내 소하천 정비공사	광령리 3516-1~ 3577-2일원	전석쌓기 1,667㎡, 교량신설 2개소	'18. 9. 11. ~ '19. 6. 7.	742	소하천정비
막은장내 소하천 정비공사 (1차분)	해안동 1625-1 ~ 1834 일원	전석쌓기 1,293㎡, BOX교량 4개소, 기타 1식	'18. 12. 31. ~ '20. 1. 2.	1,102	소하천정비
막은장내 소하천 정비공사 (2차분)	해안동 1625-1 ~ 1834 일원	전석쌓기 917㎡, BOX교량 2개소, 관리용 도로 1식, 기타 1식	'19. 2. 22. ~ '20. 2. 21.	605	소하천정비
풍남굴내 소하천 정비공사 (2차분)	광령리 3411 ~ 2261-2 일 원	전석쌓기 908㎡, BOX암거 196.5m, 기타 1식	'19. 4. 23. ~ '20. 4. 20.	1,716	소하천정비
광령4세천 침수지역 정비사업 (1차분)	광령리 1485-1 ~ 1487 일원	PC BOX설치 (2.0×2.5) L=70m, PC BOX설치 (2.5×2.5) L=16m	'19. 12. 20. ~ '20. 3. 28.	280	배수로신설
소규모 소하천 교량설치 및 확장 공사	와흘리 2407 일원, 하귀2리 2278-1 일원	교량확장 (6.0×3.0×3.0), 교량신설 (7.0×8.0×2.0)	'19. 4. 23. ~ '19. 8. 20.	383	교량확장 및 신설
오로코미내 소하천 (태풍피해복구) 정비사업	하귀2리 1920-1일원	전석 쌓기(0.3㎡ 급) 116㎡, 전석 쌓기(0.5㎡ 급) 383㎡	'19. 10. 22. ~ '19. 12. 10.	89	소하천보수 (태풍)
해안동 외 1개소 소하 천 태풍피해복구공사	해안동 1359-1 일원, 선흘리 3576 일원	전석 놓기(0.3㎡ 급) 720㎡, PC암거 (1.5m×1.5m×2m)설 치 4본	'19. 11. 4. ~ '19. 12. 23.	66 (도급)	소하천보수 (태풍)
봉성리 외 2개소 소하 천 태풍피해복구공사	봉성리 470, 외도동 760, 송당리 292-1	전석쌓기 375㎡, 전석놓기 346㎡	'19. 12. 26. ~ '20. 3. 24.	141 (도급)	소하천보수 (태풍)
오라1지구(토천) 우수 저류지 설치사업 (2차분)	오라2동 1460 일원	우수저류지 1개소 V=38,000㎡	'18. 1. 11. ~ '19. 1. 11.	1,415	지방하천 재해예방
오라1지구(토천) 우 수저류지 설치사업 전기공사	오라2동 1460 일원	전기공사 1식	'18. 3. 29. ~ '19. 1. 23.	37	지방하천 재해예방

사업명	위치	사업내용 (규모)	사업기간	사업비 (백만원)	정비목적
제주시 지방하천 복개구조물 (병문천 외 1개소) 보수보강공사	이도2동 용담1동	단면복구 226㎡, 균열보수 1,533m	'18. 9. 14. ~ '19. 1. 14.	210	지방하천 재해예방
산지천 (아라미당 일원)외 1개소 호안정비공사	아라1동 2323-1	흙쌓기 V=161㎡, 전석쌓기 A=137㎡, 배수관 부설 L=5m	'19. 1. 17. ~ '19. 2. 13.	19	지방하천 재해예방
수산천, 소왕천 호안보수공사	애월읍 수산 리	전석쌓기 A=258㎡	'19. 3. 13. ~ '19. 4. 11.	37	지방하천 재해예방
산지천 가동보 시설물 보수공사	일도1동	PLC 교체 1식, 에어백 수리 1식, 컴프레샤 수리 1식	'19. 3. 19. ~ '19. 4. 12.	11	지방하천 재해예방
천미천(구좌지구) 지방하천 정비사업 (2차분)	구좌읍 송당 리	축제 및 보축 L=683m	'19. 4. 23. ~ '20. 1. 18.	447	지방하천 재해예방
도근천(내도동 장수교 일원)외 1개소 호안정비공사	내도동 도평동	호안정비 L=94.4m	'19. 4. 25. ~ '19. 6. 24.	183	지방하천 재해예방
봉성 귀덕천 교량가설 공사	애월읍 봉성 리	교량 1개소 L=12.4m, B=4.9m	'19. 4. 26. ~ '19. 10. 28.	204	지방하천 재해예방
방천 호안정비공사	아라2동	호안정비 L=69.4m	'19. 4. 30. ~ '19. 6. 18.	59	지방하천 재해예방
수산천 외 1개소 호안정비공사	애월읍 구엄 리 184	호안정비 L=18.1m, 하천보 철거 및 전석깔기 28m	'19. 5. 3. ~ '19. 6. 25.	58	지방하천 재해예방
독사천 동아아파트 일원 하천재생사업	도남동	산책로 조성 1식 L=80m	'19. 5. 20. ~ '19. 7. 10.	50	지방하천 재해예방
광령천 (월대교 ~외도교) 준설공사	외도동	하천 준설 V=1,985㎡	'19. 6. 4. ~ '19. 6. 24.	48	지방하천 재해예방
산지천 (동문교 ~북성교) 흡입 준설공사	일도1동	하천 흡입 준설 V=356㎡	'19. 6. 4. ~ '19. 7. 9.	36	지방하천 재해예방
고성천(고성리 1330-1 일원)외 1개소 호안정비공사	애월읍 고성 리	호안정비 L=14m, 배수로 정비 L=5.6m	'19. 6. 11. ~ '19. 7. 21.	46	지방하천 재해예방

사업명	위치	사업내용 (규모)	사업기간	사업비 (백만원)	정비목적
어시천(남이교) 준설공사	해안동	하상 준설 V=114m ³	'19. 7. 5. ~ '19. 8. 7.	15	지방하천 재해예방
산지천 가동보 시설물 보수공사	일도1동	컨트롤판넬 부품 수리 1식, 컴프레샤 부품 교체 1식	'19. 9. 20. ~ '19. 10. 2.	1	지방하천 재해예방
독사천 하천변 정비공사	도남동	정비공사 1식	'19. 9. 24. ~ '19. 10. 21.	16	지방하천 재해예방
산지천 제4저류지 등 울타리펜스 정비공사	일도이동	정비 1식	'19. 9. 24. ~ '19. 10. 21.	13	지방하천 재해예방
산지천(아라교) 하천준설공사	아라2동	V=1,700m ³	'19. 11. 12. ~ '19. 11. 27.	45	지방하천 재해예방
어시천 태풍피해 복구공사	내도동	전석쌓기 A=550m ²	'19. 11. 20. ~ '20. 1. 20.	107	지방하천 재해예방
한천 제2저류지 준설공사	오등동	흙깎기 V=6,069m ³ , 사토운반 V=6,069m ³	'19. 11. 26. ~ '19. 12. 6.	48	지방하천 재해예방
유수암리448-1 외 2개소 태풍피해복구공사	애월읍 유수암리	구조물터파기 V=957m ³ , 전석쌓기 A=222m ² , 기초보호공 1식	'19. 11. 26. ~ '19. 12. 30.	52	지방하천 재해예방
도근천 태풍피해 복구공사	해안동	호안정비 1식	'19. 11. 27. ~ '19. 12. 24.	45	지방하천 재해예방
독사천(독사 제4,5교) 외 1개소 하천준설공사	아라1동 화북2동	하천 준설 V=2,482m ³ , V=1,020m ³	'19. 12. 2. ~ '19. 12. 16.	79	지방하천 재해예방
옹포천 지방하천 정비사업 실시설계용역	한림읍	호안정비 L=2.5km 교량 12개소	'18. 4. 9. ~ '19. 6. 10.	547	지방하천 재해예방
옹포천 지방하천 정비 사업 소규모 환경영향평가 용역	한림읍	소규모 환경영향평가 1식	'18. 6. 7. ~ '19. 6. 25.	56	지방하천 재해예방
한천 자연재해위험개 선지구 타당성 검토 및 지구지정 용역	용담1동	침수위험지구(한천지 구) 타당성 검토 및 지구지정 1식	'18. 8. 10. ~ '19. 10. 8.	20	지방하천 재해예방
금성지구 우수저류지 설치사업 기본 및 실 시설계용역	애월읍 금성리	금성지구 저류지 2개소	'18. 10. 23. ~ '19. 12. 24.	708	지방하천 재해예방
토천(오라2동 554 일 원) 노후교량 재가설 사업 실시설계용역	오라2동	호안정비 L=100m 교량 재가설 1개소	'19. 2. 8. ~ '19. 4. 3.	23	지방하천 재해예방
도근천(내도동 장수교 일원)호안정비공사 실 시설계용역	내도동	호안정비 L=355m	'19. 2. 11. ~ '19. 4. 3.	19	지방하천 재해예방

사업명	위치	사업내용 (규모)	사업기간	사업비 (백만원)	정비목적
2019년 상반기 제주시 복개구조물 정기점검용역	이도2동 용담1동 일도1동 삼도1동	복개구조물 정기점검 5개소	'19. 3. 22. ~ '19. 6. 24.	54	지방하천 재해예방
독사천 동아아파트 일 원 하천재생사업 실시 설계용역	도남동	산책로 조성 1식, 호안정비 L=100m, 배수로 정비 70m	'19. 4. 10. ~ '19. 5. 4.	19	지방하천 재해예방
병문천 하류 복개구조 물 정밀안전진단용역	용담1동	정밀안전진단 1식	'19. 5. 8. ~ '19. 6. 20.	35	지방하천 재해예방
금성지구(금성천) 우 수저류지 시설사업 문 화재지표조사 용역	애월읍 금성리	문화재 지표조사 1식	'19. 7. 26. ~ '19. 9. 29.	5	지방하천 재해예방
금성지구(금성천)우수 저류지 시설사업 소규 모환경평가용역	애월읍 금성리	소규모 환경영향평가 1식	'19. 8. 6. ~ '19. 12. 4.	37	지방하천 재해예방
2019년 하반기 제주시 복개 구조물 정기 및 정밀 점검용역	용담1동 삼도1동 연동 일도1동	복개구조물 정밀점검 2개소 정기점검 2개소	'19. 10. 14. ~ '20. 1. 1.	89	지방하천 재해예방
2019년 하반기 제주 시 독사천 복개구조물 정밀점검용역	이도2동	복개구조물 정밀점검 1개소	'19. 10. 15. ~ '19. 12. 13.	86	지방하천 재해예방
재난 예·경보시설 UPS장비 보강	도 일원	UPS장비 26대 설치	'19. 5. 30. ~ '19. 7. 13.	54	CCTV 운영 지속성 확보
자동침수경보시스템 확대구축	한천 산지천	자동 침수경보시스템 3개소 추가 구축	'19. 6. 17. ~ '19. 12. 22.	80	하천범람 예방

- 서귀포시

사업명	위치	사업내용 (규모)	사업기간	사업비 (백만원)	정비목적
	계			128,800	
예래 재해위험 개선지구 정비	하예동 1680-4 일원	배수시설정비 L=3.0km, 저류지 1개소	'18. ~ '20.	5,964	재해위험 개선지구 정비
신례 재해위험 개선지구 정비	남원읍 신례리 71-8 일원	호안정비 L=1.1km	'17. ~ '19.	5,200	재해위험 개선지구 정비
난산1 재해위험 개선지구 정비	성산읍 난산리 2509-2 일원	배수시설정비 L=1.44km, 저류지 1개소	'18. ~ '21.	9,232	재해위험 개선지구 정비

사업명	위치	사업내용 (규모)	사업기간	사업비 (백만원)	정비목적
신난천 재해위험 개선지구 정비	성산읍 난산리 1108 일원	배수시설정비 L=3.51km, 소형저류지 1개소	'18. ~ '21.	8,640	재해위험 개선지구 정비
표하천 재해위험 개선지구 정비	표선면 표선리 1948-2 일원	배수시설정비 L=4.0km, 저류지 1개소	'18. ~ '21.	8,500	재해위험 개선지구 정비
시흥1 재해위험 개선지구 정비	성산읍 시흥리 1256-9 일원	배수시설정비 L=1.8km, 배수펌프장 1개소	'15. ~ '19.	14,997	재해위험 개선지구 정비
수망3 재해위험 개선지구 정비	남원읍 수망리 501 일원	배수시설정비 L=1.2km, 저류지 1개소	'19. ~ '20.	4,080	재해위험 개선지구 정비
서성 재해위험 개선지구 정비	성산읍 수산리 1948-2 일원	배수시설정비 L=1.64km	'19. ~ '21.	5,952	재해위험 개선지구 정비
서성로 재해위험 개선지구 정비	성산읍 서성로 일원	배수시설정비 L=8.7km	'20. ~ '24.	40,600	재해위험 개선지구 정비
신흥1 재해위험 개선지구 정비	남원읍 신흥리 107-2 일원	호안정비 L=0.235km	'19. ~ '20.	1,640	재해위험 개선지구 정비
산방산 급경사지 정비사업	안덕면 사계리 83-4 일원	우회도로 개설 L=893m	'15. ~ '19.	17,400	급경사지 붕괴위험지역 정비
대평 급경사지 정비사업	안덕면 창천리 999 일원	사면정비 A=18,530m ²	'18. ~ '20.	3,500	급경사지 붕괴위험지역 정비
나폴리 급경사지 정비사업	서귀동 596-3 일원	사면보강 A=1,070m ²	'19. ~ '21.	3,000	급경사지 붕괴위험지역 정비
마라도 재난감시 CCTV 설치공사	마라도	재난감시 CCTV 신규 구축 3개소	'19. 10. ~ '19. 12.	53	재난상황 신속 파악
재난감시 CCTV(성산읍 수마포구) 설치공사	성산읍	재난감시 CCTV 신규 구축 1개소	'19. 11. ~ '19. 12.	15	재난상황 신속 파악
노후 재난감시 CCTV 교체	도 일원	재난감시 CCTV 교체 5개소	'19. 12.	27	재난상황 신속 파악

◆ 연도별 비교

(단위 : 백만원)

구 분	2015년	2016년	2017년	2018년	2019년
재난방지시설 예산확보	215,297	177,852	292,996	332,227	264,628

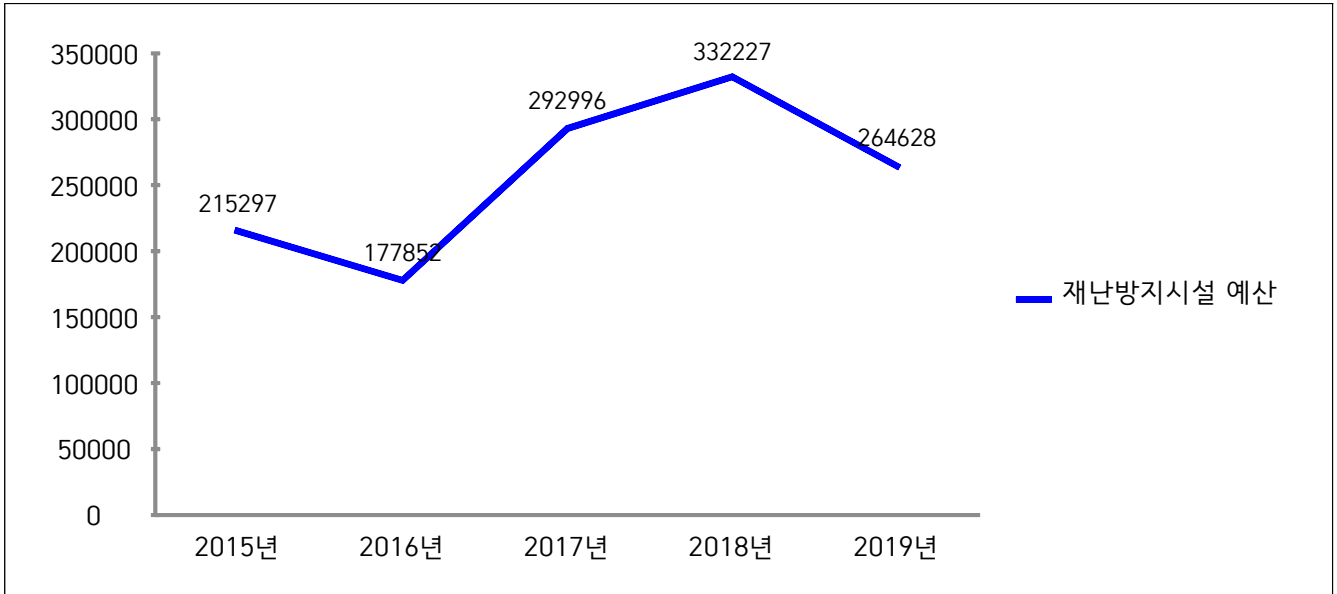

☞ 자연재해위험개선지구, 급경사지 붕괴위험지역, 소하천·지방하천, 우수저류시설 등에 264,628백만 원을 투입하여 재난방지시설 점검·관리를 적극 추진함

⑦ 「재난 및 안전관리 기본법」 제34조에 따른 재난관리자원의 비축과 장비 및 인력의 지정

가. 재난관리자원의 비축

[방재물자]

구분	오일펜스	유흡착재	흡착물	유처리제	보호용 작업복
	km	kg	km	kl	벌
총계	3.5	3,706	700	0.54	-
도 해운항만과	1.38	1,160	-	-	-
제주시 해양수산과	1.3	1,526	700	0.54	-
서귀포시 해양수산과	0.82	1,020	-	-	-

[의료시설]

구 분	개소	의사(명)	간호사(명)	구급차(대)	병상수	영안실(개)
합 계	950	1,702	2,832	79	4,850	52
병 원	884	1,645	2,642	26	4,850	52
보건소	6	32	122	9	-	-
기 타	60	25	68	44	-	-

[수용시설]

구분	합 계		학 교		마을회관		경로당		관공서		기 타	
	개소	수용 인원	개소	수용 인원	개소	수용 인원	개소	수용 인원	개소	수용 인원	개소	수용 인원
총계	169	35,989	15	10,175	39	5,046	98	7,718	14	12,438	3	612

◆ 의료시설 및 수용시설 연도별 비교

구 분		2015년	2016년	2017년	2018년	2019년
의료시설수		731	780	827	926	950
수용시설	개소	164	163	163	169	169
	수용인원	21,181	21,563	21,563	38,358	35,989

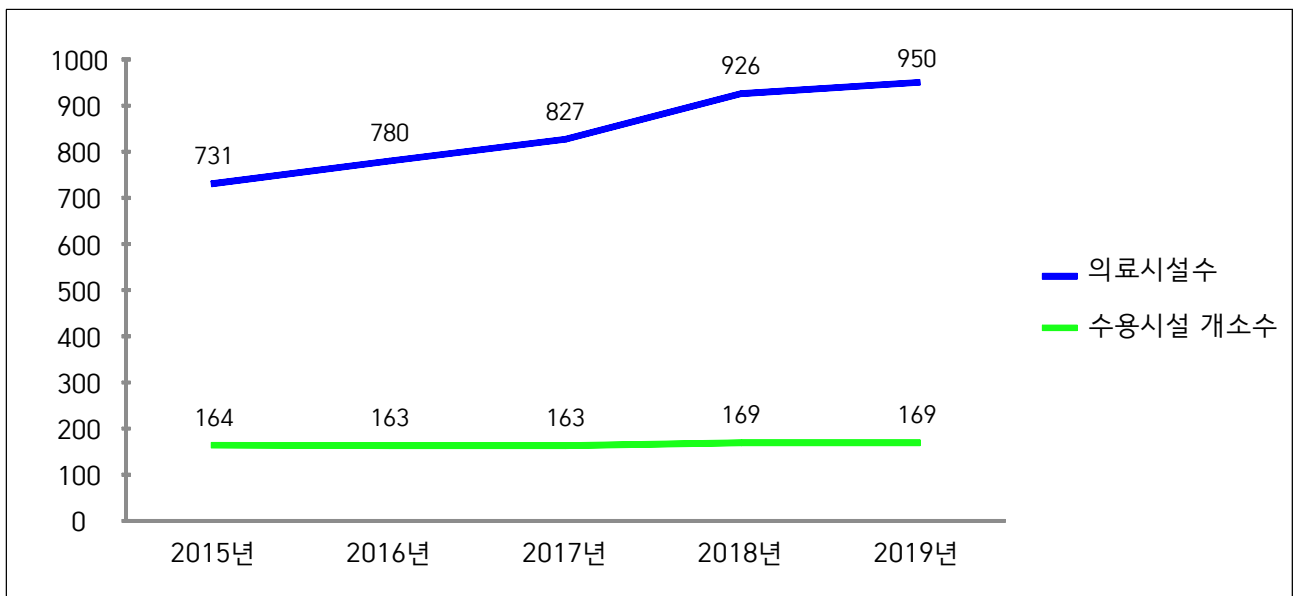

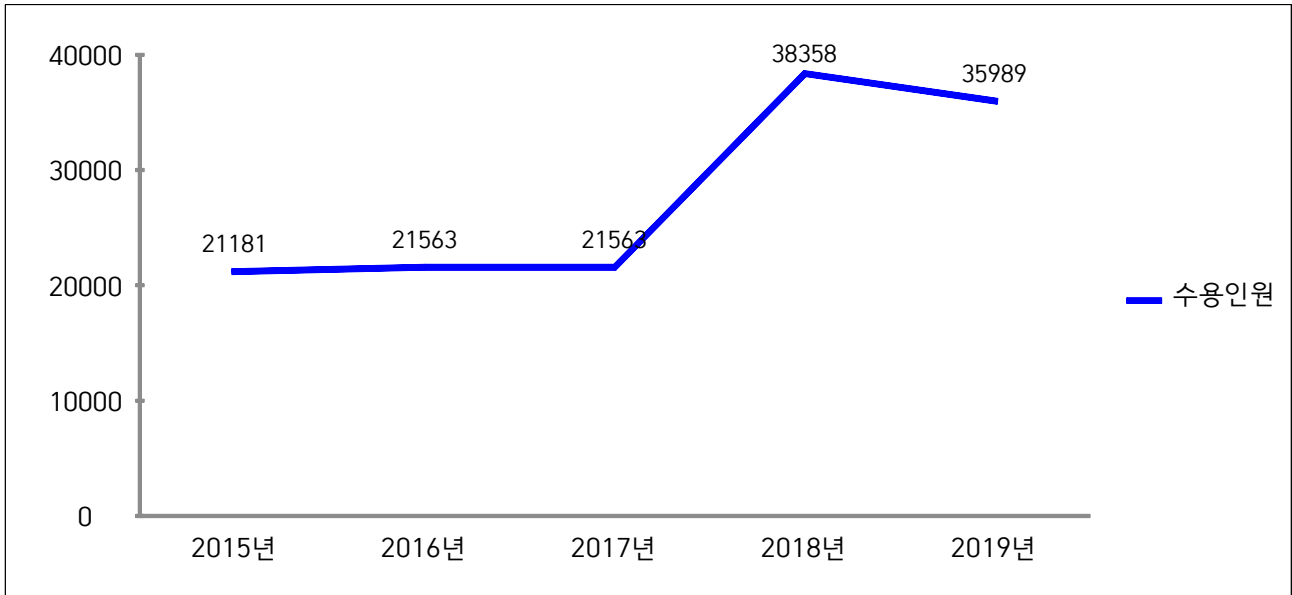

나. 장비 지정
〔구조장비〕

구분	계	사다리차	굴절차	구조차	화학차	펌프차	물탱크차	구급차	조연차	무인방수	헬기
총계	127	6	5	11	5	38	23	33	4	1	1

〔복구장비〕

구분	계	굴삭기	덤프	로우더	크레인	그레이더	유니목	다목적차량	급수차
총계	49	4	14	2	14	1	11	2	1
도로관리과	22	3	9	2	-	1	5	2	-
상수도부	1	-	-	-	-	-	-	-	1
하수도부	18	-	4	-	14	-	-	-	-
제주시 상하수도과	2	1	1	-	-	-	-	-	-
서귀포시 건설과	6	-	-	-	-	-	6	-	-

[산불진화장비]

구분	계	헬기	산불진화차	등짐펌프	동력펌프	개인진화장비세트	기타
총계	10,194	1	61	3,154	42	1,527	5,409
산림휴양과	5,150	1	31	2,000	21	920	2,177
제주시 공원녹지과	3,870	-	16	992	8	310	2,544
서귀포시 공원녹지과	1,174	-	14	162	13	297	688

※ 헬기 : 산림청 제주산림항공관리소 보유

다. 인력 지정

[자원봉사단체, 특수단체 등]

구분	계	특수단체 및 개인					봉사단체 및 개인					
		의용소방대	산악구조대	수중구조대	아마추어무선봉사대	기타	적십자봉사대	새마을부녀회	해병전우회	모범운전자회	여성단체협의회	기타
인원	28,242	2,026	16	28	14	-	2,958	22,000	702	467	31	-

◆ 연도별 비교

구분	2015년	2016년	2017년	2018년	2019년
자원봉사단체, 특수단체 등	11,197	15,775	15,555	20,391	28,242

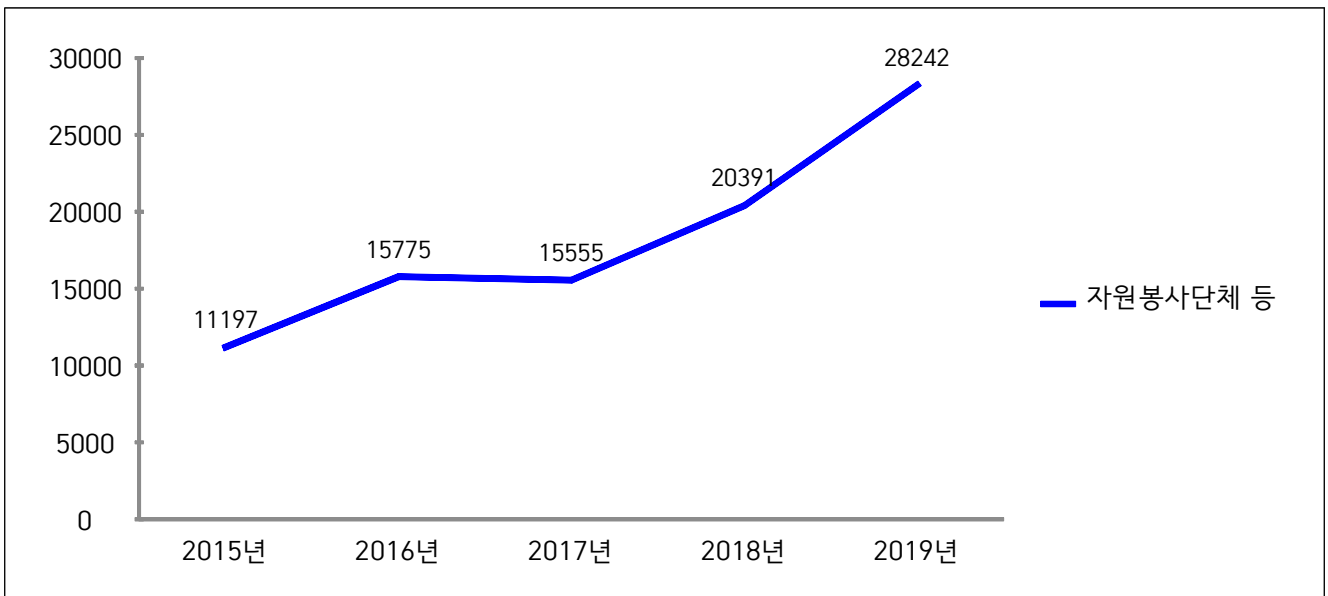

☞ 안전에 대한 사회적 관심이 높아짐에 따라 지역사회 공동체의 필요성이 강조되고 있으며 공동체를 유지하기 위한 주민의 자발적 참여가 이루어지고 있어 자원봉사단체 및 특수단체 소속 인원이 2019년 대폭 증가함

⑧ 그 밖에 재난을 예방하기 위하여 필요하다고 인정되는 사항

가. 재난관련 법령에 따른 점검·평가 결과

점검·평가 명	점검·평가일시	점검·평가 주관기관	점검·평가 결과	비고
2019년 2분기 재난상황보고훈련	'19. 6.	행정안전부 상황총괄담당관	우수기관	
2019년 여름철 자연재난 대책추진	'19. 5. ~ '19. 10.	행정안전부 자연재난대응과	장려기관 (도, 제주도)	
2019년 4분기 재난상황보고훈련	'19. 11.	행정안전부 상황총괄담당관	우수기관	
2019년 재해예방사업 추진실태점검	'19. 3. ~ '19. 5. '19. 11.	행정안전부 재난경감과	최우수기관(도) 우수기관(서귀포시) 장려기관(제주시)	
2019년 재난대응 안전한국훈련	'19. 10. ~ '19. 11.	행정안전부 재난대응훈련과	우수기관 (도, 서귀포시)	

나. 기존 공공시설물 내진보강 추진

시설물별	내진설계대상 (①) (동수, 시설수)	내진설계적용 +내진성능확보 +내진보강실적 (②) (전년도 까지)	2019년 내진보강실적		내진율(%) (②+③)/① × 100
			동수 (시설수) (③)	투자 사업비 (백만원)	
계	1,123	668	4	1,936	59%
공공건축물	268	161	4	1,936	62%
도로시설물	460	341	-	-	74%
수도시설	94	52	-	-	55%
어항시설	164	41	-	-	25%
폐기물매립시설	26	10	-	-	38%
공공하수처리시설	17	11	-	-	65%
항만시설	84	45	-	-	54%
병원시설	10	7	-	-	70%

◆ 기존 공공시설물 내진율 연도별 비교

구 분	2015년	2016년	2017년	2018년	2019년
내진율	45.3	46.7	54.8	56.3	59

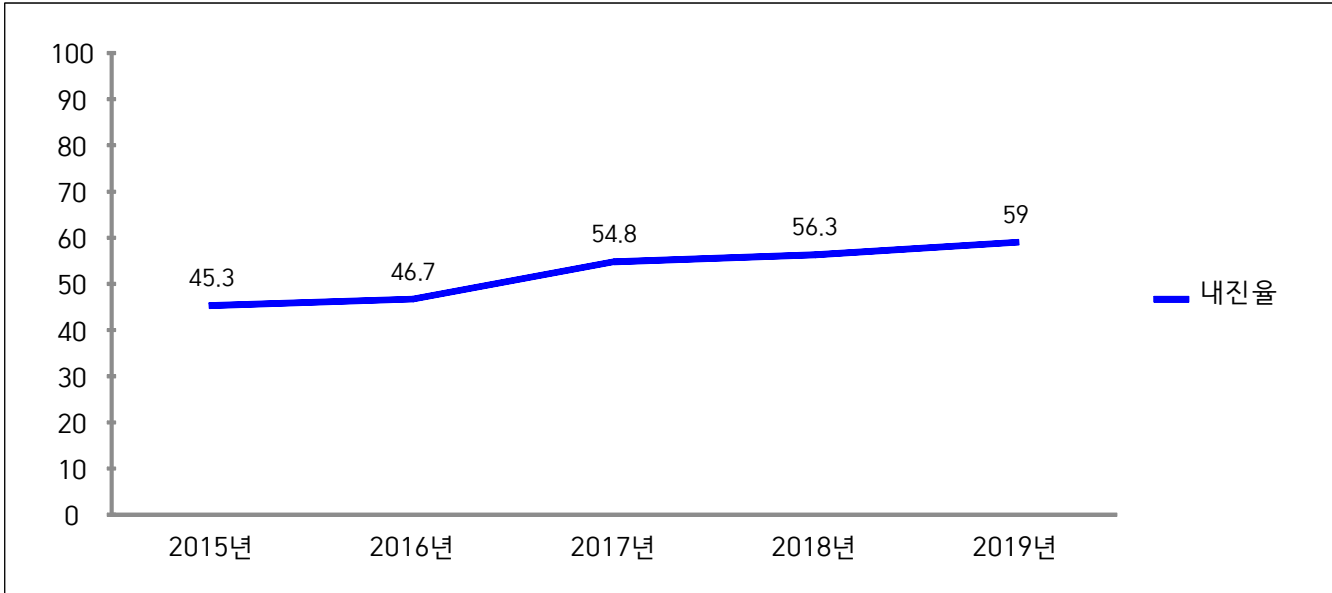

- ☞ 2019년 기존 공공시설물 대상에서 민간 병원시설 19개소를 제외함
- ☞ 내진보강에는 많은 예산이 소요됨에 따라 연차별로 보강사업 추진

다. 지진해일 대비 주민대피장소 지정 및 관리

지구별	긴급대피장소 (개소)	표지판(개)				경보 시스템 (개소)
		계	안내표지판	대피장소 표지판	대피로 표지판	
해	당	사	항		없	음

※ 해당지역 : 부산, 울산, 강원, 경북

3) 「재난 및 안전관리 기본법」제67조에 따른 재난관리기금의 적립 현황

[재난관리기금 적립]

법정적립기준	당해연도 확보기준액(①)	확보액(②)	확보율 (①/②×100)
12,310백만원	12,310백만원	12,310백만원	100%

◆ 연도별 비교

구 분		2015년	2016년	2017년	2018년	2019년
확보액(백만원)		5,861	6,868	8,211	10,042	12,310
사 영 액	소계(백만원)	4,533	8,654	5,429	8,173	8,528
	공공분야 재난예방활동	902	1,111	1,387	568	2,938
	재해저감시설 설치 및 보수·보강	1,640	2,322	2,134	3,504	2,595
	재난피해시설 응급 복구 및 긴급한 조치	701	4,925	201	458	954
	긴급구조능력 확충사업	1,091	54	161	2,181	137
	이주지원 및 주택 임차비용 용자	-	-	-	-	-
	재난의 원인분석 및 피해 경감 등을 위한 조사·연구	199	34	304	181	131
	재난피해자에 대한 심리적 안정과 사회적응을 위한 상담활동	-	-	-	-	-
	재난 중 감염병 또는 가축 전염병의 확산방지를 위한 긴급대응 및 응급복구	-	208	331	-	-
	재난에 관한 예보 또는 경보 체계의 구축·운영	-	-	911	1,281	1,773

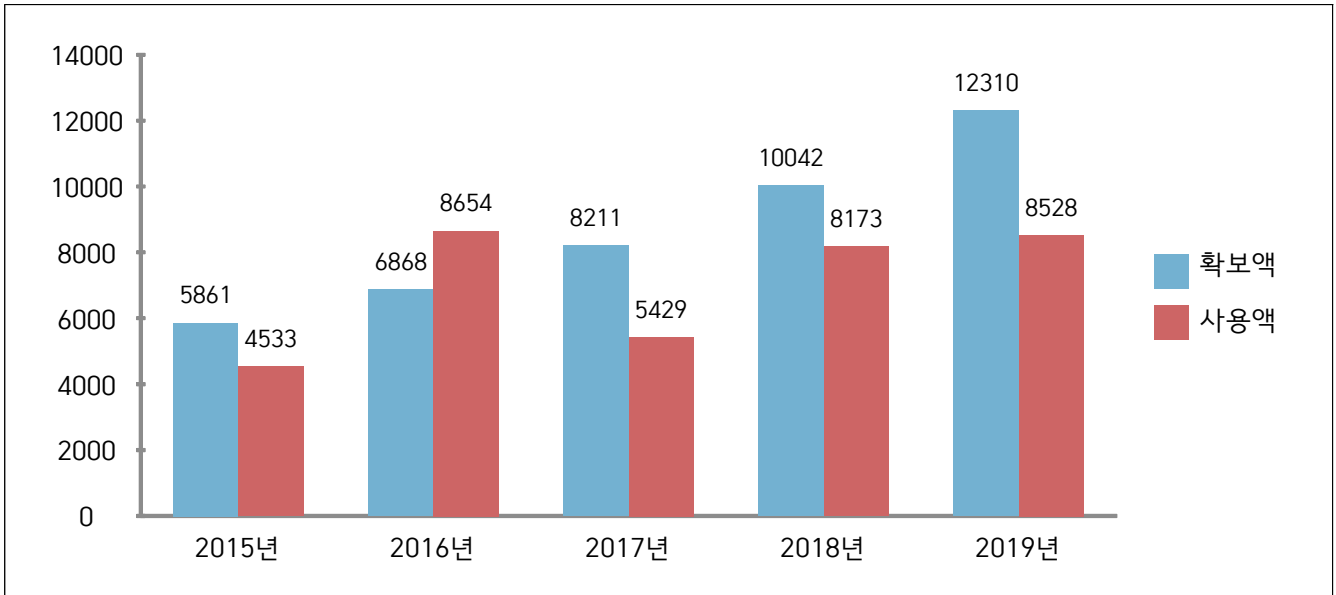

- ☞ 「재난 및 안전관리 기본법」 제67조에 의거, 재난관리에 들어가는 비용을 충당하기 위하여 재난관리 기금을 설치·운영
- ☞ 재난관리기금 적립기준은 최근 3년간 보통세 수입결산액 평균연액의 1/100로 보통세 수입이 증가됨에 따라 기금 적립액이 증가
- ☞ 동법 시행령 제74조 및 재난관리기금 조례에 따른 기금의 용도 중 공공분야 재난예방활동 등 사용액 증가로 지출액 또한 증가하였음

4) 「재난 및 안전관리 기본법」제34조의5에 따른 현장조치 행동매뉴얼의 작성·운영 현황

[행동매뉴얼 작성·운영 등 총괄 현황]

행동매뉴얼 명	소관 국 또는 과	매뉴얼 주요내용
풍수해재난 현장조치 행동매뉴얼	재난대응과	태풍, 홍수, 호우, 강풍, 풍랑, 해일, 대설, 낙뢰, 그 밖에 이에 준하는 자연현상으로 인하여 발생하는 재난에 대처하기 위한 매뉴얼
지진·지진해일 현장조치 행동매뉴얼	재난대응과	지진 및 지진해일이 발생했을 때 관련 기관의 임무·역할, 조치사항 등을 규정하여 체계적이고 신속한 대응이 이루어져 피해를 최소화하기 위한 매뉴얼
대형 화산폭발 현장조치 행동매뉴얼	재난대응과	한반도 내·외에서 대형 화산폭발 시 화산재 등의 화산분출물이 우리 도에 미치는 사회·경제·환경·정치적 영향이 광범위할 것으로 예상되는 사태에 대해 협업부서, 유관기관 간의 임무·역할, 조치사항을 규정하여 신속한 대응이 이루어져 피해를 최소화하기 위한 매뉴얼
적조 위기대응 실무매뉴얼	수산정책과	유해성 적조 발생으로 인해 대규모 피해발생이 예상되는 사태에 대해 조치사항 등과 관련기관의 임무·역할 규정

행동매뉴얼 명	소관 국 또는 과	매뉴얼 주요내용
가뭄 현장조치 행동매뉴얼	재난대응과	가뭄 재난이 발생하거나 우려가 있는 경우 인명 및 재산피해 최소화를 위해 임무·역할, 행동조치사항, 그 밖의 대응 및 복구에 관하여 필요한 사항 규정
조수재난 현장조치 행동매뉴얼	해양산업과	조수재난으로 인한 피해가 발생하거나 우려될 때 주관기관인 제주특별자치도 재난안전대책본부의 임무·역할·조치사항과 유관기관의 임무·역할 규정
산사태 현장조치 행동매뉴얼	산림휴양과	산사태 발생 시 협업부서, 유관기관의 임무·역할, 조치사항 및 절차 규정
한파 현장조치 행동매뉴얼	재난대응과	한파 재난이 발생하거나 우려가 있는 경우 인명 및 재산피해 최소화를 위해 임무·역할, 행동조치사항, 그 밖의 대응 및 복구에 관하여 필요한 사항 규정
폭염 현장조치 행동매뉴얼	재난대응과	폭염 재난이 발생하거나 우려가 있는 경우 인명 및 재산피해 최소화를 위해 임무·역할, 행동조치사항, 그 밖의 대응 및 복구에 관하여 필요한 사항 규정
산불재난 현장조치 행동매뉴얼	산림휴양과	대규모 산불 또는 일일 대응 능력을 초과하는 산불 발생 시 협업부서, 유관기관의 임무·역할, 조치사항 및 절차 규정
유해화학물질 유출사고 현장조치 행동매뉴얼	생활환경과	유해화학물질 유출사고로 인한 대규모 인명·재산피해 발생 시 세부대응절차와 조치사항 및 유관기관 협조사항 규정
대규모 수질오염 현장조치 행동매뉴얼	생활환경과	유류·유해물질 등의 유출로 인한 대규모 수질오염사고에 대해 우리도의 위기관리체계 및 기관별 역할과 임무를 규정
대규모 해양오염 위기대응 행동매뉴얼	해양산업과	대규모 해양 오염사고가 발생하는 경우 신속·효율적으로 대비·대응하기 위하여 해양수산부·환경부·해양경비안전본부, 도 및 행정시, 유관기관 등의 대응절차·조치사항 규정
다중밀집시설 대형화재 현장조치 행동매뉴얼	구조구급과	다중밀집시설의 대형화재에 따른 대규모 인명 및 재산피해 발생 사태를 조기에 수습하고 도민의 피해를 최소화하기 위한 범정부 차원의 위기관리 체계에 대한 기관별 활동방향을 규정
해양 선박사고 위기대응 실무매뉴얼	수산정책과	해양 선박사고 재난에 대한 정부의 재난관리 목표와 방향, 의사결정체계, 위기경보체계, 부처·기관의 책임과 역할 등을 규정
사업장 대규모 인적사고 현장조치 행동매뉴얼	경제정책과	사업장 대규모 인적사고 발생에 따른 대규모 인명·재산피해를 최소화하기 위한 세부 대응절차 및 행동 조치사항 규정
다중밀집건축물 붕괴 현장조치 행동매뉴얼	건축지적과	다중밀집건축물 붕괴 사고에 대한 제주특별자치도의 위기관리 목표와 방향, 의사결정체계, 위기경보체계, 관련 기관의 임무와 역할 등을 규정
가축질병 현장조치 행동매뉴얼	동물방역과	국내 또는 도내에서 구제역, 고병원성 조류인플루엔자 및 신종 가축질병의 발생에 대비하여 도, 행정시 및 유관기관 등의 위기관리 체계와 기관별 대응방향을 규정

행동매뉴얼 명	소관 국 또는 과	매뉴얼 주요내용
감염병 현장조치 행동매뉴얼	보건건강 위생과	대규모 감염병으로 인한 국민의 건강과 보건에 심각한 위해가 가해지는 사태에 대해 도, 행정시, 보건소, 유관기관이 취하여야 할 위기관리 대응절차와 조치사항을 규정
정보통신분야 현장조치 행동매뉴얼	정보정책과	방송, 유·무선 통신 기능마비 사태에 대해 위기관리 체계 및 기관별 활동방향을 규정
전력분야 현장조치 행동매뉴얼	저탄소 정책과	재난·수요급증·사회갈등 문제 등에 의한 전력공급 장애로 인해 도민생활에 심각한 장애가 발생하고, 국가기능이 마비되는 사태가 발생할 경우 신속하게 대응하기 위한 매뉴얼
보건의료분야 현장조치 행동매뉴얼	보건건강 위생과	보건의료 체계의 마비로 인해 국민의 건강과 보건에 심각한 위해가 가해지는 사태 발생 시 도 위기관리체계 및 기관별 활동방향 규정
식·용수분야 현장조치 행동매뉴얼	상수도부	수질오염, 자연재해, 재난 및 테러, 사회적 갈등 등으로 인한 식·용수 공급시스템의 파괴 및 마비 등 도 전역 위기상황 발생 시 체계적 대응을 위한 매뉴얼
육상 화물운송분야 현장조치 행동매뉴얼	교통정책과	육상 화물운송 분야 종사자들의 집단 운송거부로 인해 화물 운송 마비 사태가 발생한 경우, 이로 인한 국가적 피해를 최소화하기 위해 대응 차원의 조치사항을 규정
해양 유도선 사고 위기대응 실무매뉴얼	해양산업과	해양 유도선 사고가 발생할 경우, 이로 인한 국가적 피해를 최소화하기 위해 대응 차원의 조치사항을 규정
초미세먼지 재난 위기대응 실무매뉴얼	생활환경과	초미세먼지 재난이 발생하거나 우려가 있는 경우 인명 및 재산피해 최소화를 위해 임무·역할, 행동조치사항, 그 밖의 대응 및 복구에 관하여 필요한 사항 규정
항공기사고 현장조치 행동매뉴얼	공항확충 지원과	항공기사고 재난이 발생하거나 우려가 있는 경우 인명 및 재산피해 최소화를 위해 임무·역할, 행동조치사항, 그 밖의 대응 및 복구에 관하여 필요한 사항 규정
천연가스 수급분야 현장조치 행동매뉴얼	저탄소 정책과	천연가스 수급분야 재난이 발생하거나 우려가 있는 경우 인명 및 재산피해 최소화를 위해 임무·역할, 행동조치사항, 그 밖의 대응 및 복구에 관하여 필요한 사항 규정
대규모 황사발생 현장조치 행동매뉴얼	생활환경과	대규모 황사발생 재난이 발생하거나 우려가 있는 경우 인명 및 재산피해 최소화를 위해 임무·역할, 행동조치사항, 그 밖의 대응 및 복구에 관하여 필요한 사항 규정
문화재유산 재난 현장조치 행동매뉴얼	세계유산 본부	문화재 재난이 발생하거나 우려가 있는 경우 인명 및 재산피해 최소화를 위해 임무·역할, 행동조치사항, 그 밖의 대응 및 복구에 관하여 필요한 사항 규정

[행동매뉴얼 개정 현황]

행동매뉴얼 명	개정일자	주요 개정내용	비고
풍수해재난 현장조치 행동매뉴얼	2019. 10. 14.	- 재난분야 위기관리 표준매뉴얼 및 위기대응 실무매뉴얼 전면개정에 따른 후속조치 - 2019년 하반기 인사이동에 따른 재난관리 체계도 및 13개 협업기능 주관부서 현행화	재난 대응과
지진·지진해일 현장조치 행동매뉴얼	2019. 12. 21.	- 재난분야 위기관리 표준매뉴얼 및 위기대응 실무매뉴얼 전면개정에 따른 후속조치 - 2019년 하반기 인사이동에 따른 재난관리 체계도 및 13개 협업기능 주관부서 현행화	재난 대응과
대형 화산폭발 현장조치 행동매뉴얼	2019. 12. 21.	- 재난분야 위기관리 표준매뉴얼 및 위기대응 실무매뉴얼 전면개정에 따른 후속조치 - 2019년 하반기 인사이동에 따른 재난관리 체계도 및 13개 협업기능 주관부서 현행화	재난 대응과
적조 현장조치 행동매뉴얼	2019. 12. 23.	- 재난분야 위기관리 표준매뉴얼 및 위기대응 실무매뉴얼 전면개정에 따른 후속조치 - 2019년 하반기 인사이동에 따른 재난관리 체계도 및 13개 협업기능 주관부서 현행화	수산 정책과
가뭄 현장조치 행동매뉴얼	2019. 12. 11.	- 재난분야 위기관리 표준매뉴얼 및 위기대응 실무매뉴얼 전면개정에 따른 후속조치 - 2019년 하반기 인사이동에 따른 재난관리 체계도 및 13개 협업기능 주관부서 현행화	재난 대응과
조수재난 현장조치 행동매뉴얼	2019. 12. 24.	- 재난분야 위기관리 표준매뉴얼 및 위기대응 실무매뉴얼 전면개정에 따른 후속조치 - 2019년 하반기 인사이동에 따른 재난관리 체계도 및 13개 협업기능 주관부서 현행화	해양 산업과
산사태 현장조치 행동매뉴얼	2019. 11. 26.	- 재난분야 위기관리 표준매뉴얼 및 위기대응 실무매뉴얼 전면개정에 따른 후속조치 - 2019년 하반기 인사이동에 따른 재난관리 체계도 및 13개 협업기능 주관부서 현행화	산림 휴양과
한파 현장조치 행동매뉴얼	2019. 10. 14.	- 재난분야 위기관리 표준매뉴얼 및 위기대응 실무매뉴얼 전면개정에 따른 후속조치 - 2019년 하반기 인사이동에 따른 재난관리 체계도 및 13개 협업기능 주관부서 현행화	재난 대응과
폭염 현장조치 행동매뉴얼	2019. 12. 5.	- 재난분야 위기관리 표준매뉴얼 및 위기대응 실무매뉴얼 전면개정에 따른 후속조치 - 2019년 하반기 인사이동에 따른 재난관리 체계도 및 13개 협업기능 주관부서 현행화	재난 대응과
산불재난 현장조치 행동매뉴얼	2019. 11. 17.	- 재난분야 위기관리 표준매뉴얼 및 위기대응 실무매뉴얼 전면개정에 따른 후속조치 - 2019년 하반기 인사이동에 따른 재난관리 체계도 및 13개 협업기능 주관부서 현행화	산림 휴양과

행동매뉴얼 명	개정일자	주요 개정내용	비고
유해화학물질 유출사고 현장조치 행동매뉴얼	2019. 10. 29.	- 재난분야 위기관리 표준매뉴얼 및 위기대응 실무매뉴얼 전면개정에 따른 후속조치 - 2019년 하반기 인사이동에 따른 재난관리 체계도 및 13개 협업기능 주관부서 현행화	생활 환경과
대규모 수질오염 현장조치 행동매뉴얼	2019. 12. 24.	- 재난분야 위기관리 표준매뉴얼 및 위기대응 실무매뉴얼 전면개정에 따른 후속조치 - 2019년 하반기 인사이동에 따른 재난관리 체계도 및 13개 협업기능 주관부서 현행화	생활 환경과
대규모 해양오염 현장조치 행동매뉴얼	2019. 11. 21.	- 재난분야 위기관리 표준매뉴얼 및 위기대응 실무매뉴얼 전면개정에 따른 후속조치 - 2019년 하반기 인사이동에 따른 재난관리 체계도 및 13개 협업기능 주관부서 현행화	해양 산업과
다중밀집시설 대형화재 현장조치 행동매뉴얼	2019. 11. 22.	- 재난분야 위기관리 표준매뉴얼 및 위기대응 실무매뉴얼 전면개정에 따른 후속조치 - 2019년 하반기 인사이동에 따른 재난관리 체계도 및 13개 협업기능 주관부서 현행화	구조 구급과
일반선박 해양사고 현장조치 행동매뉴얼	2019. 12. 27.	- 재난분야 위기관리 표준매뉴얼 및 위기대응 실무매뉴얼 전면개정에 따른 후속조치 - 2019년 하반기 인사이동에 따른 재난관리 체계도 및 13개 협업기능 주관부서 현행화	수산 정책과 해운 항만과
연근해 어선사고 현장조치 행동매뉴얼	2019. 12. 24.	- 재난분야 위기관리 표준매뉴얼 및 위기대응 실무매뉴얼 전면개정에 따른 후속조치 - 2019년 하반기 인사이동에 따른 재난관리 체계도 및 13개 협업기능 주관부서 현행화	수산 정책과
사업장 대규모 인적사고 현장조치 행동매뉴얼	2019. 11. 1.	- 재난분야 위기관리 표준매뉴얼 및 위기대응 실무매뉴얼 전면개정에 따른 후속조치 - 2019년 하반기 인사이동에 따른 재난관리 체계도 및 13개 협업기능 주관부서 현행화	경제 정책과
다중밀집건축물 붕괴 현장조치 행동매뉴얼	2019. 11. 13.	- 재난분야 위기관리 표준매뉴얼 및 위기대응 실무매뉴얼 전면개정에 따른 후속조치 - 2019년 하반기 인사이동에 따른 재난관리 체계도 및 13개 협업기능 주관부서 현행화	건축 지적과
가축질병 현장조치 행동매뉴얼	2019. 11. 14.	- 재난분야 위기관리 표준매뉴얼 및 위기대응 실무매뉴얼 전면개정에 따른 후속조치 - 2019년 하반기 인사이동에 따른 재난관리 체계도 및 13개 협업기능 주관부서 현행화	동물 방역과
감염병 현장조치 행동매뉴얼	2019. 10. 24.	- 재난분야 위기관리 표준매뉴얼 및 위기대응 실무매뉴얼 전면개정에 따른 후속조치 - 2019년 하반기 인사이동에 따른 재난관리 체계도 및 13개 협업기능 주관부서 현행화	보건 건강 위생과
정보통신분야 현장조치 행동매뉴얼	2019. 10. 29.	- 재난분야 위기관리 표준매뉴얼 및 위기대응 실무매뉴얼 전면개정에 따른 후속조치 - 2019년 하반기 인사이동에 따른 재난관리 체계도 및 13개 협업기능 주관부서 현행화	정보 정책과

행동매뉴얼 명	개정일자	주요 개정내용	비고
전력분야 현장조치 행동매뉴얼	2019. 11. 5.	- 재난분야 위기관리 표준매뉴얼 및 위기대응 실무매뉴얼 전면개정에 따른 후속조치 - 2019년 하반기 인사이동에 따른 재난관리 체계도 및 13개 협업기능 주관부서 현행화	저탄소 정책과
보건의료분야 현장조치 행동매뉴얼	2019. 11. 29.	- 재난분야 위기관리 표준매뉴얼 및 위기대응 실무매뉴얼 전면개정에 따른 후속조치 - 2019년 하반기 인사이동에 따른 재난관리 체계도 및 13개 협업기능 주관부서 현행화	보건 건강 위생과
식·용수분야 현장조치 행동매뉴얼	2019. 11. 13.	- 재난분야 위기관리 표준매뉴얼 및 위기대응 실무매뉴얼 전면개정에 따른 후속조치 - 2019년 하반기 인사이동에 따른 재난관리 체계도 및 13개 협업기능 주관부서 현행화	상하 수도 본부
육상 화물운송분야 현장조치 행동매뉴얼	2019. 11. 22.	- 재난분야 위기관리 표준매뉴얼 및 위기대응 실무매뉴얼 전면개정에 따른 후속조치 - 2019년 하반기 인사이동에 따른 재난관리 체계도 및 13개 협업기능 주관부서 현행화	교통 정책과
해양 유도선 사고 위기대응 실무매뉴얼	2019. 12. 23.	- 재난분야 위기관리 표준매뉴얼 및 위기대응 실무매뉴얼 전면개정에 따른 후속조치 - 2019년 하반기 인사이동에 따른 재난관리 체계도 및 13개 협업기능 주관부서 현행화	해양 산업과
초미세먼지 재난 위기대응 실무매뉴얼	2019. 12. 26.	- 재난분야 위기관리 표준매뉴얼 및 위기대응 실무매뉴얼 전면개정에 따른 후속조치 - 2019년 하반기 인사이동에 따른 재난관리 체계도 및 13개 협업기능 주관부서 현행화	생활 환경과
항공기사고 현장조치 행동매뉴얼	2019. 11. 12.	- 재난분야 위기관리 표준매뉴얼 및 위기대응 실무매뉴얼 전면개정에 따른 후속조치 - 2019년 하반기 인사이동에 따른 재난관리 체계도 및 13개 협업기능 주관부서 현행화	공항 확충 지원과
천연가스 수급분야 현장조치 행동매뉴얼	2019. 11. 5.	- 재난분야 위기관리 표준매뉴얼 및 위기대응 실무매뉴얼 전면개정에 따른 후속조치 - 2019년 하반기 인사이동에 따른 재난관리 체계도 및 13개 협업기능 주관부서 현행화	저탄소 정책과
대규모 황사발생 현장조치 행동매뉴얼	2019. 12. 24.	- 재난분야 위기관리 표준매뉴얼 및 위기대응 실무매뉴얼 전면개정에 따른 후속조치 - 2019년 하반기 인사이동에 따른 재난관리 체계도 및 13개 협업기능 주관부서 현행화	생활 환경과
문화재유산 재난 현장조치 행동매뉴얼	2019. 5. 22.	- 재난분야 위기관리 표준매뉴얼 및 위기대응 실무매뉴얼 전면개정에 따른 후속조치 - 2019년 하반기 인사이동에 따른 재난관리 체계도 및 13개 협업기능 주관부서 현행화	세계 유산 본부

[행동매뉴얼 숙달 훈련 실시 현황]

행동매뉴얼 명	훈련일시	주요 훈련내용	훈련결과 개선내용	비고
풍수해재난 현장조치 행동매뉴얼	2019. 4. 2.	토론기반훈련	효율적인 풍수해 재난대응을 위해 협력 체계 강화	
문화재유산 재난 현장조치 행동매뉴얼	2019. 4. 16.	교육+현장훈련	문화재유산 시설 화재 발생 시 유관기관 별 대응 방법 숙지	
감염병 현장조치 행동매뉴얼	2019. 6. 27.	교육+토론 +실행훈련	감염병 발생 시 행동요령 및 보호복 착· 탈의 방법 교육, 문제점 토론 및 대응 시 유관기관별 협력체계 강화	
다중밀집시설 대형화재 현장조치 행동매뉴얼	2019. 5. 22.	현장훈련	대형화재 시 긴급구조통제단 가동	
	2019. 10. 28.	현장훈련	청사 화재 발생에 대한 대피훈련 및 현 장 소소심교육 등 관계기관 화재 대응	
가축질병 현장조치 행동매뉴얼	2019. 8. 8.	현장훈련	ASF 의심축 신고 접수에 따른 초동 대 응 및 대책본부 가동과 통제초소 및 거 점소독시설 설치 등 재난대응을 위해 협 력체계 강화	
해양 선박사고 위기대응 실무매뉴얼 천연가스 수급분야 현장조치 행동매뉴얼 대규모 해양오염 현장조치 행동매뉴얼	2019. 10. 28.	토론기반훈련	가스폭발, 선박화재, 해양오염 등 복합재 난 발생 시 초동대처능력 집중 점검 기관 간 통합대응역량 향상을 위한 재난 유형별 연계훈련 확대	
	2019. 11. 1.	통합현장훈련		
지진·지진해일 현장조치 행동매뉴얼 다중밀집시설 대형화재 현장조치 행동매뉴얼	2019. 10. 29.	토론기반훈련	지진으로 인한 다중이용시설 붕괴 및 화 재 발생에 따른 주민대피(구조) 및 수습 복구활동 시 유관기관별 대응 협력체계 강화	
	2019. 10. 31.	통합현장훈련		
풍수해재난 현장조치 행동매뉴얼 지진·지진해일 현장조치 행동매뉴얼	2019. 10. 28.	토론기반훈련	태풍 등 풍수해 및 지진에 의한 복합재 난 발생 시 재난안전대책본부와 통합지 원본부 가동에 따른 유관기관 및 협업부 서 협력체계 강화	
	2019. 10. 30.	통합현장훈련		

5) 「자연재해대책법」제75조의2에 따른 지역안전도 진단 결과

[진단분야별 접수]

구 분	위험환경	위험관리능력	방재성능	등 급(그룹)
진단결과	-	-	-	-

◆ 연도별 등급 비교

구 분	2015년	2016년	2017년	2018년	2019년
등 급	8(라)	9(마)	6(다)	3(나)	-

* (안전) 1등급/그룹 '가' <-----> 10등급/그룹 '마' (위험)

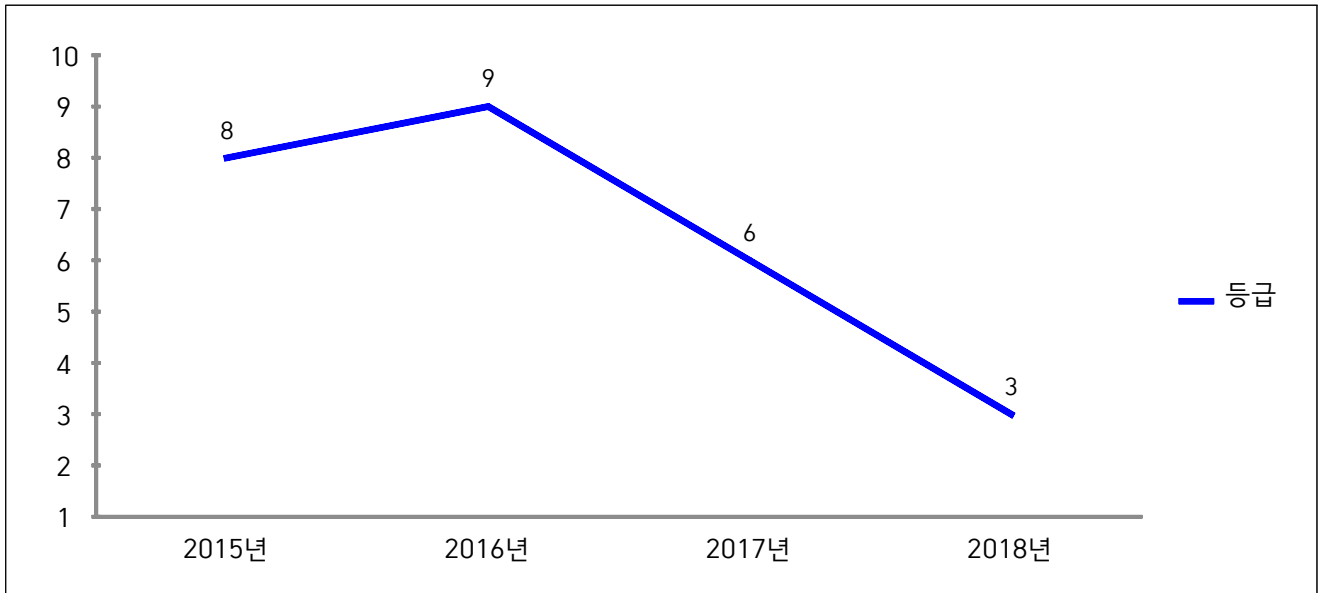

- ☞ 지역안전도 진단제도 개선의 일환으로 진단지표를 변경하고 있음에 따라 모의진단을 실시
- ☞ 모의진단 결과는 공개되지 않았으며 이는 개선지표 검증에만 활용되고 있음

♣ 공시 관련 문의사항 및 의견 제출은 제주특별자치도 도민안전실 재난대응과 (담당자 : 박기돈, 전화 : 064)710-3634)로 하여 주시기 바랍니다.